

Vol.138



월간

충북 동향 전망대

Chungbuk
Trend Report

ISSN 2234-0157

CRI 충북연구원
CHUNGBUK RESEARCH INSTITUTE

충북 동향 전망대(2022년 11월)
Chungbuk Trend Report / vol.138

발 행 일 2022년 11월

발 행 인 황 인 성

발 행 총 괄 충북연구원 충북정책개발센터

센 터 장 정 용 일

지식정보팀장 김 은 형

전문연구원 홍 석 현

주 소 충청북도 청주시 상당구 대성로 102-1

전 화 043-220-1115

팩 스 043-220-1199

홈 페이지 www.cri.re.kr

11 월호

충북 동향 전망대

Chungbuk Trend Report

C H U N G B U K

////////////////////
CHUNGBUK TREND REPORT



CONTENTS

충북 동향 전망대 Vol.138 | 2022. 11

제1부 경제 트렌드

- 01. 최근 국내외 경제 동향 / 6
- 02. 충북 실물경제 동향 / 11
 - 경기 / 15
 - 생산 / 23
 - 소비 / 28
 - 투자 / 33
 - 수출입 / 38
 - 고용 / 41
 - 물가 / 48
 - 산업단지 / 54
- 03. 충북 금융경제 동향 / 56
 - 예금 및 대출금 / 56
 - 여수신 / 56
 - 어음부도율 / 59
 - 신용보증 / 60
 - 중소기업 대출 / 61

제2부 정책 트렌드

- 01. 이달의 충북 주요 경제일지 / 64

부록

- 충북 주요 경제지표 / 68

01

경제 트렌드

- 최근 국내외 경제 동향
- 충북 실물경제 동향
- 충북 금융경제 동향

01

「최근 국내외 경제 동향」

1) 국내 경제 동향

민간소비

2022년 2/4분기 민간소비는 전년동기대비 3.9%, 전기대비 2.9% 각각 증가

(전년(기)비, 단위=%)

| | 2019 | | 2020p | | | | | 2021p | | | | | 2022p | |
|-----------------------|------|-----|-------|------|------|------|------|-------|-----|-----|-----|-----|-------|-----|
| | 연간 | 4/4 | 연간 | 1/4 | 2/4 | 3/4 | 4/4 | 연간 | 1/4 | 2/4 | 3/4 | 4/4 | 1/4 | 2/4 |
| 민간소비 (계절조정 전기비, %) | 2.1 | 1.0 | -4.8 | -6.6 | 1.1 | 0.3 | -1.1 | 3.7 | 1.2 | 3.3 | 0.0 | 1.5 | -0.5 | 2.9 |
| (전년동기비, %) | - | 2.4 | - | -4.7 | -3.9 | -4.3 | -6.4 | - | 1.4 | 3.8 | 3.4 | 6.2 | 4.3 | 3.9 |

자료 : 한국은행

2022년 2/4분기 소매판매는 전년동기대비 0.2%, 전기대비 1.1% 각각 감소

◎ 2022년 8월 전월대비 소매판매는 내구재(4.2%), 준내구재(2.2%), 비내구재(5.2%) 등 모두 증가하며 전년동월대비 2.3%, 전기대비 4.3% 증가

◎ 승용차 판매는 전월대비 4.9% 증가

(전년(기/월)비, 단위=%)

| | 2020 | 2021 | | | | | 2022 | | | |
|----------|-------|------|------|-----|------|------|------|------|------|-----|
| | 연간 | 연간 | 1/4 | 2/4 | 3/4 | 4/4 | 1/4p | 2/4p | 7월p | 8월p |
| 소매판매 | -0.2 | 5.9 | 1.7 | 2.2 | 0.8 | 1.1 | -1.1 | -1.1 | -0.4 | 4.3 |
| (전년동기비) | - | - | 6.7 | 5 | 5.6 | 6.4 | 2.8 | -0.2 | -1.9 | 2.3 |
| - 내구재 | 11.2 | 5.5 | 0.9 | 0.4 | -2.1 | -0.2 | -1.0 | -2.1 | -0.8 | 4.2 |
| · 승용차 판매 | 16.3 | -0.2 | -3.9 | 3.7 | -7.4 | -6.5 | 1.8 | 5.1 | 1.5 | 4.9 |
| - 준내구재 | -12.5 | 12.8 | 2.7 | 7.7 | 2.7 | 2.7 | -4.6 | 4.1 | 1.9 | 2.2 |
| - 비내구재 | -0.5 | 3.7 | 1.8 | 1.4 | 1.6 | 1.1 | 0.5 | -2.6 | -1.2 | 5.2 |

주 : 내구재(승용차, 가전, 가구·통신기기 등), 준내구재(의류, 의복, 신발 등), 비내구재(의약품·화장품, 연료, 음식료품·담배 등)

자료 : 통계청

2022년 2/4분기 설비투자는 전년동기대비 6.6% 감소, 전기대비 0.5% 증가

(전년(기)비, 단위=%)

| | 2019 | 2020 | | | | 2021 | | | | | 2022p | |
|----------------|-------|------|------|------|-------|------|------|------|-------|------|-------|------|
| | 연간 | 연간 | 2/4 | 3/4 | 4/4 | 연간 | 1/4 | 2/4 | 3/4 | 4/4 | 1/4 | 2/4 |
| 설비투자 (국민계정) | -6.6 | 7.2 | 1.5 | 5.9 | -0.2 | 9.0 | 6.8 | 0.9 | -3.0 | -0.2 | -3.9 | 0.5 |
| (전년동기비) | - | - | 5.0 | 10.8 | 6.8 | - | 14.5 | 13.7 | 4.2 | 4.2 | -6.2 | -6.6 |
| - 기계류 | -10.2 | 9.0 | 3.2 | 3.1 | 4.1 | 12.8 | 6.8 | 0.9 | -0.6 | -1.1 | -3.5 | 1.4 |
| - 운송장비 | 4.7 | 2.6 | -3.2 | 13.8 | -11.5 | -1.5 | 6.7 | 0.7 | -10.8 | 3.0 | -5.1 | -2.8 |

자료 : 한국은행

2022년 2/4분기 설비투자지수는 전년동기대비 2.4%, 전기대비 1.1% 각각 감소

2022년 8월 설비투자지수는 전년동월대비 11.8% 전월대비 8.8% 각각 증가

전월대비 기계류는 7.9%, 운송장비는 11.8% 각각 증가

(전년(기/월)대비, 단위=%)

| | 2019 | 2020 | 2021 | | | | | 2022 | | | |
|---------|-------|------|------|------|------|------|------|------|------|------|------|
| | 연간 | 연간 | 연간 | 1/4 | 2/4 | 3/4 | 4/4 | 1/4 | 2/4p | 7월p | 8월p |
| 설비투자지수 | -5.6 | 5.9 | 9.6 | 6 | 0.7 | -0.8 | -0.2 | 0.2 | -1.2 | -3.5 | 8.8 |
| (전년동기비) | - | - | - | 12.4 | 13.2 | 6.2 | 6.2 | -1.3 | -2.4 | -2.2 | 11.8 |
| - 기계류 | -10.2 | 8.2 | 13.8 | 8.7 | -1.4 | 0.4 | 1.1 | -1.7 | -1.1 | -2.3 | 7.9 |
| - 운송장비 | 7.7 | 0.4 | -1.8 | -2.1 | 6.8 | -4.1 | -4.2 | 5.9 | -0.7 | -7.3 | 11.8 |

자료 : 통계청

2022년 2/4분기 국내기계수주는 전년동기대비 2.4%, 전기대비 4.2% 각각 증가

2022년 8월 국내기계수주는 전년동월대비 22.7%, 전월대비 29.8% 각각 증가

전년동월대비 공공부문은 13.1% 감소, 민간부문은 24.9% 증가

(전년동(기/월)대비, 단위=%)

| | 2019 | 2020 | 2021 | | | | | 2022 | | | |
|--------|-------|------|------|-------|------|------|-------|------|-----|-------|-------|
| | 연간 | 연간 | 연간 | 1/4 | 2/4 | 3/4 | 4/4 | 1/4 | 2/4 | 7월p | 8월p |
| 국내기계수주 | -7.2 | 4.8 | 32.8 | 18.7 | 43.2 | 36 | 35.8 | 6.2 | 2.4 | -5.0 | 22.7 |
| (전기비) | - | - | - | 19.4 | 7.5 | 5.6 | -0.1 | -7.0 | 4.2 | 0.6 | 29.8 |
| - 공 공 | -32.9 | -3.2 | 54.2 | -24.2 | -8 | 95.4 | 226.7 | 53.8 | 3.8 | 106.8 | -13.1 |
| - 민 간 | -4.5 | 5.3 | 31.4 | 21.6 | 48.2 | 33.7 | 24.2 | 4.2 | 2.3 | -8.2 | 24.9 |

자료 : 통계청

2022년 2/4분기 건설투자는 전년동기대비 3.7% 감소, 전기대비 0.2% 증가

(전년(기)비, 단위=%)

| | 2019 | 2020 | | | | 2021 | | | | | 2022p | |
|----------------|------|------|------|------|------|------|------|------|------|------|-------|------|
| | 연간 | 연간 | 2/4 | 3/4 | 4/4 | 연간 | 1/4 | 2/4 | 3/4 | 4/4 | 1/4 | 2/4 |
| 건설투자 (국민계정) | -1.7 | 1.5 | -2.7 | -2.3 | 2.4 | -1.6 | 0.1 | -1.5 | -2.0 | 2.0 | -3.9 | 0.2 |
| (전년동기비) | - | - | 1.5 | 0.5 | -0.8 | - | -2.3 | -1.2 | -1.5 | -1.6 | -5.5 | -3.7 |
| - 건물건설 | -4.1 | -2.6 | -3.7 | -0.2 | 3.0 | 1.0 | 0.2 | -0.8 | -0.1 | 2.0 | -4.3 | 1.1 |
| - 토목건설 | 4.7 | 4.8 | -0.2 | -6.9 | -8.1 | -8.1 | -0.2 | -3.2 | -6.8 | 1.9 | -2.8 | -2.1 |

자료 : 한국은행

2022년 2/4분기 국내건설기성(불변)은 전년동기대비 2.1%, 전기대비 1.4% 각각 증가

- 2022년 8월 국내건설기성(불변)은 전년동월대비 7.5%, 전월대비 5.0% 증가
- 전월대비 건축은 1.4%, 토목은 17.0% 각각 증가

(전년(기/월)비, 단위=%)

| | 2019 | 2020 | 2021 | | | | | 2022 | | | |
|----------|------|------|-------|------|------|------|------|------|------|-------|------|
| | 연간 | 연간 | 연간 | 1/4 | 2/4 | 3/4 | 4/4 | 1/4 | 2/4p | 7월p | 8월p |
| 건설기성(불변) | -2.3 | -2.1 | -6.7 | -5.2 | -1.9 | -1.1 | 4.1 | -1.9 | 1.4 | -2.9 | 5.0 |
| (전년동기비) | - | - | - | -9.0 | -7.2 | -8.1 | -2.9 | -1.5 | 2.1 | 1.7 | 7.5 |
| - 건 축 | -4.9 | -4.7 | -3.5 | -4.4 | -1 | 1.7 | 4.2 | -2.8 | 0.3 | 1.0 | 1.4 |
| - 토 목 | 5.7 | 5.3 | -14.7 | -7.4 | -4.1 | -8.7 | 3.7 | 0.6 | 4.7 | -13.8 | 17.0 |

자료 : 통계청

2022년 2/4분기 건설수주(경상)은 전년동기대비 22.3% 증가, 전기대비 0.9% 감소

- 2022년 8월 건설수주(경상)는 전년동월대비 4.2%, 전기대비 34.0% 각각 감소
- 전년동월대비 건축은 7.6% 감소, 토목은 20.5% 증가

(전년(기/월)비, 단위=%)

| | 2019 | 2020 | 2021 | | | | | 2022 | | | |
|----------|------|-------|------|------|------|-----|------|------|------|------|-------|
| | 연간 | 연간 | 연간 | 1/4 | 2/4 | 3/4 | 4/4 | 1/4 | 2/4 | 7월p | 8월p |
| 건설수주(경상) | 7.6 | 16.6 | 9.6 | 26.7 | 18.5 | 4.4 | -2.2 | 13.4 | 22.3 | 42.6 | -4.2 |
| (전기비) | - | - | - | 4.6 | -7.1 | 2.5 | -2.1 | 22.9 | -0.9 | 5.8 | -34.0 |
| - 건 축 | 7 | 29.1 | 8 | 31.3 | 14.7 | 6.1 | -8.5 | 7.5 | 18.9 | 63.6 | -7.6 |
| - 토 목 | 9.4 | -15.8 | 15.9 | 9.1 | 38.1 | -2 | 19.3 | 40.5 | 36.9 | -7.8 | 20.5 |

자료 : 통계청, 국토교통부

산업활동

2022년 2/4분기 제조업 출하지수는 전기대비 2.9% 하락

- 2022년 8월 제조업 출하지수는 전월대비 반도체(-7.4%), 1차금속(-2.7%), 자동차(-1.2%) 등이 감소한 반면, 기계장비(6.5%), 석유정제(4.5%), 통신·방송장비(14.7%) 증가하며 전기대비 동일
- 평균가동률은 75.2%로 전월대비 동일

(전기(월)비, 단위=%)

| | 2020 | 2021 | | | | 2022 | | | |
|----------|------|------|------|------|------|------|------|------|------|
| | 연간 | 연간 | 2/4 | 3/4 | 4/4 | 1/4 | 2/4 | 7월p | 8월p |
| 출하지수 | -2.2 | 5.7 | -0.7 | -1.1 | 1.3 | 3.0 | -2.9 | 1.0 | 0.0 |
| 평균가동률(%) | 71.1 | 74.4 | 73.7 | 74.2 | 75.4 | 77.9 | 76.2 | 75.2 | 75.2 |

자료 : 통계청

환율

- 9월말 원/달러 환율은 전월대비 92.6원 상승한 1,430.2원, 원/엔 환율은 23.9원 상승한 989.9원, 원/위안 환율은 8.1원 상승한 201.8원으로 각각 마감
- 원/달러 환율은 미 연준의 긴축 강화 우려 및 영국정부 감세안 발표에 따른 파운드화 급락 등으로 8월말 대비 상승(약세) 마감

(전년말대비, 단위=%, 원)

| | 2016 | 2017 | 2018 | 2019 | 2020 | 2021 | 2022 | | 절상률 ¹⁾ (%) |
|---------|---------|---------|---------|---------|---------|---------|---------|---------|--------------------------|
| | 연말 | 연말 | 연말 | 연말 | 연말 | 연말 | 8월말 | 9월말 | |
| 원/달러 환율 | 1,207.7 | 1,070.5 | 1,115.7 | 1,156.4 | 1,086.3 | 1,188.8 | 1,337.6 | 1,430.2 | -6.5 |
| 원/엔 환율 | 1,035.4 | 949.3 | 1,008.9 | 1,059.8 | 1,051.2 | 1,032.5 | 966.0 | 989.9 | -2.4 |
| 원/위안 환율 | 173.1 | 163.2 | 162.4 | 165.6 | 167.0 | 186.6 | 193.7 | 201.8 | -4.0 |

주 : 전년말대비, 환율은 한국 종가(15:30) 기준

자료 : 통계청

국제유가

9월 두바이유 가격은 전월대비 5.7달러 하락한 90.9달러를 기록

- 주요국의 중앙은행의 긴축강화로 경기둔화 우려가 지속되는 중 영국의 감세정책 발표 이후 달러 강세가 심화하며 하락

(평균가격, 단위=\$/B)

| 구분 | 2020 | 2021 | | | | | | | | | | 2022 | | | | |
|-------|------|------|------|------|------|------|------|------|------|------|------|-------|-------|------|------|--|
| | 연간 | 1/4 | 2/4 | 3/4 | 4/4 | 8월 | 9월 | 10월 | 11월 | 12월 | 1/4 | 2/4 | 7월 | 8월 | 9월 | |
| Dubai | 42.3 | 60.1 | 67.1 | 71.7 | 78.3 | 69.5 | 72.6 | 81.6 | 80.3 | 73.2 | 96.2 | 108.3 | 103.1 | 96.6 | 90.9 | |
| WTI | 39.3 | 57.8 | 66.2 | 70.5 | 79.7 | 67.7 | 71.5 | 81.2 | 78.7 | 71.7 | 95.0 | 108.9 | 99.4 | 91.5 | 83.8 | |
| Brent | 43.2 | 61.1 | 69.1 | 73.2 | 77.1 | 70.5 | 74.9 | 83.7 | 80.8 | 74.8 | 97.9 | 112.0 | 105.1 | 97.7 | 90.6 | |

자료 : 한국석유공사

- 9월 국내휘발유 가격은 전월대비 62원 하락한 1,730원, 경유 가격은 전월대비 39원 하락한 1,850원을 기록

⊙ 환율 상승에도 불구하고 국제유가 하락세가 지속되며 하락

(평균가격, 단위=원/ℓ)

| | 2019 | 2020 | 2021 | | | | | | | | | | 2022 | | | | |
|-----|-------|-------|-------|-------|-------|-------|-------|-------|-------|-------|-------|-------|-------|-------|-------|-------|-------|
| | 연간 | 연간 | 1/4 | 2/4 | 3/4 | 4/4 | 7월 | 8월 | 9월 | 10월 | 11월 | 12월 | 1/4 | 2/4 | 7월 | 8월 | 9월 |
| 휘발유 | 1,472 | 1,542 | 1,473 | 1,551 | 1,639 | 1,698 | 1,629 | 1,646 | 1,643 | 1,712 | 1,737 | 1,646 | 1,635 | 2,009 | 2,030 | 1,792 | 1,730 |
| 경 유 | 1,341 | 1,385 | 1,273 | 1,349 | 1,434 | 1,509 | 1,426 | 1,441 | 1,437 | 1,509 | 1,550 | 1,469 | 1,454 | 1,986 | 2,085 | 1,889 | 1,850 |

02

「충북 실물경제 동향」

종합평가 (Comprehensive Evaluation)

■ 세계경제 ('22년 8월 ~ '22년 9월)

- 미국은 취업자수 증가 흐름이 이어지고 있으나, 산업생산이 감소전환 하였으며 고물가와 주택시장 둔화세가 지속
- 중국은 대외수요가 위축되는 가운데 쓰촨성 전력난 등으로 수출 증가폭이 축소되었으나, 생산·소비·투자 등 여타 실물지표는 소폭 개선
- 일본은 생산·소비 등 실물지표들이 개선었으나, 엔저가 지속되며 물가상승세가 확대되는 등 불확실성이 지속
- 유로존은 높은 물가수준이 지속되는 가운데 산업생산이 일시적으로 반등하였으나 생산자·소비자 심리는 악화 지속

■ 국내경제 ('22년 8월 ~ '22년 9월)

- 최근 우리나라 경제는 고용, 대면서비스업 회복을 통해 완만히 내수가 개선되고 있으나, 대외요인 등으로 고물가가 지속되고, 경제심리도 영향을 받는 가운데 향후 수출회복세 제약 등으로 경기둔화 우려 지속

■ 충북경제 ('22년 8월 ~ '22년 10월)

- 충북은 경기종합지수 순환변동치, 광공업생산지수가 모두 하락하였으나 수입이 대폭 증가 하고, 취업자수도 견조한 증가세 유지
- 미국의 취업자수 증가세가 유지되고 중국의 실물지표가 개선되는 모양새를 보였으나, 글로벌 고물가, 금리인상이 지속되는 가운데 러-우 전쟁 장기화되며 거울을 앞둔 세계경제는 혼조

| S | | W | |
|---|--|---|--|
| O | <ul style="list-style-type: none"> · 광공업생산지수 전월대비 상승 · 수출 전년동월대비 대폭 상승 · 취업자수 전년동월대비 증가 | T | <ul style="list-style-type: none"> · 경기종합지수 순환변동치 모두 하락세 유지 · 제조업 BSI 지수, 전월대비 대폭 하락 · 수입량 감소 |
| | <ul style="list-style-type: none"> · 고용, 대면서비스업 회복으로 내수 개선 · 중국의 실물지표 소폭 개선 | | <ul style="list-style-type: none"> · 주요국들의 고물가, 금리인상 지속 |

충북
경제동향
요약

| | | | | | |
|---|------------------------|--------|-------|---------|--|
| 경기종합지수 순환변동치 (‘22. 8월, 2015=100) | 선행지수 | 99.6 | 전월비 | ▼ 0.5p | 건축허가면적, 구인구직비율, 재고순환 지표, 자본재수입액은 상승·증가한 반면, 자본재출하지수, 예금은행대출금은 하락·감소 |
| | 동행지수 | 99.7 | 전월비 | ▼ 0.6p | 전력판매량, 대형소매점판매액지수는 상승·증가한 반면, 광공업생산지수, 비농가취업자수, 수입액은 하락·감소 |
| 기업경기 실사지수 (‘22. 10월) | 제조업 BSI | 73 | 전월비 | ▼ 8p | 인력사정, 설비투자, 제품재고수준 실적이 상승·증가한 반면, 가동률, 자금사정, 매출 실적은 하락·감소 |
| | 비제조업 BSI | 59 | 전월비 | ▼ 1p | 인력사정, 자금사정 실적 상승·증가한 반면, 매출, 채산성 실적은 하락·감소 |
| 생산 ¹⁾ (‘22. 9월, 2015=100) | 광공업생산지수 | 119.5 | 전월비 | ▲ 1.5% | 전년동월대비 화학제품, 의료정밀과학, 전자부품 컴퓨터·영상음향통신 등 하락한 반면, 전기장비, 의약품, 식료품 등 상승 |
| | | | 전년동월비 | ▼ 1.0% | |
| 수출입 ²⁾ (‘22. 9월, 백만불) | 수 출 | 3,119 | 전년동월비 | ▲ 22.1% | 대만, 싱가포르, 홍콩 등은 감소한 반면, 일본, 미국, EU, 중국, 호주 등은 증가 |
| | 수 입 | 940 | 전년동월비 | ▼ 9.8% | 미국, 일본, EU, 동남아 등에서 감소한 반면, 중국, 중남미 등은 증가 |
| 고 용 ³⁾ (‘22. 9월) | 취업자수 (천명) | 935 | 전년동월비 | ▲ 2.6% | 사회간접자본 및 기타 서비스업, 농림 어업은 증가한 반면, 광공업은 감소 |
| 물 가 ⁴⁾ (‘22. 9월, 2020=100) | 소비자물가지수 | 110.1 | 전월비 | ▲ 0.4% | 농축수산물, 공업제품, 개인서비스 모두 상승 |
| | | | 전년동월비 | ▲ 6.6% | |
| 금 융 (‘22. 8월) | 금융기관 수신 (말잔액(10억원)) | 73,305 | 전월비 | ▲ 1.3% | 예금은행, 비은행금융기관 모두 증가 |
| | 어음부도율 (%p) | 0.00 | 전월비 | 동일 | 청주시, 충주시 등 전체 부도율 제로 |

주 : 전월대비 기준 / 생산, 수출입, 고용, 물가는 전년동월대비 기준임

8월 충북경기선행종합지수 순환변동치는 99.6(2015=100)로 전국 99.3보다 높은 수준

〈전국 및 충북 경기선행지수 순환변동치 및 구성지표¹⁾〉

(2015=100, 전월대비, 단위=%, %p)

| 구 분 | 충북 | | 전국 | | 전국대비 차이 |
|----------------------------|--------|-------|-----------|------|---------|
| | 지표 | 전월대비 | 지표 | 전월대비 | |
| 선행종합지수(순환변동치) | 99.6 | -0.6 | 99.3 | -0.2 | -0.4 |
| 재고순환지표(계절조정) | -18.5 | -0.4 | -10.8 | 6.0 | -6.5 |
| 자본재출하지수(원지수) | 133.7 | -8.8 | 93.2 | -4.8 | -4.0 |
| 건축허가면적(천㎡) | 1,018 | 144.5 | 15,990 | 2.4 | 142.0 |
| 예금은행대출금(10억원) | 30,894 | 0.2 | 2,121,837 | 0.5 | -0.4 |
| 자본재수입액(백만달러) ²⁾ | 225 | -4.6 | 21,347 | 1.8 | -6.5 |
| 구인구직비율 | 32.9 | -4.3 | 16.8 | -2.6 | -1.7 |

주1) 구성지표 증감률은 계절 및 불규칙 조정계열의 전월대비 표준화하지 않은 원자료를 활용한 증감률이며, 순환변동치, 재고순환지표, 구인구직비율은 전월차임

주2) GDP디플레이터(자본재)를 반영한 실질수입액

구성지표의 변동요인 및 특이사항

- ◎ (재고순환지표) 충북은 전월대비 하락, 전국은 크게 상승
- ◎ (자본재출하지수) 충북과 전국 모두 전월대비 하락
- ◎ (건축허가면적) 충북은 전월대비 144.5%로 대폭 상승하였으나, 전국은 2.4%의 낮은 증가율을 보임
- ◎ (예금은행대출금) 충북과 전국 모두 소폭 증가한 가운데, 충북 예금은행 여신은 기업대출의 경우 회사채 발행, 여건 악화, 코로나 19 관련 지원으로 증가한 반면, 가계대출의 경우 대출금리 상승, 정부의 대출규제 지속 등으로 감소
- ◎ (자본재수입액) 충북은 전월대비 감소한 반면, 전국은 소폭 증가
- ◎ (구인-구직비율) 충북과 전국 모두 전월대비 감소

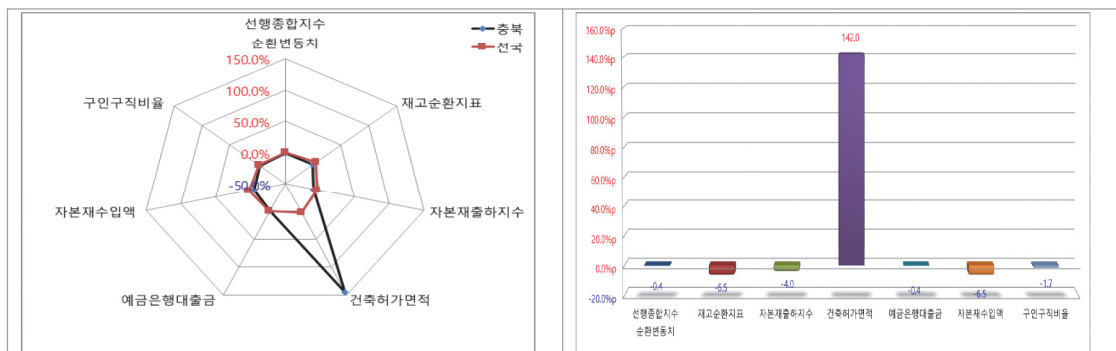

8월 충북경기동행종합지수 순환변동치는 99.7(2015=100)로 전국 102.3보다 낮은 수준

〈전국 및 충북 경기동행지수 순환변동치 및 구성지표¹⁾〉

(2015=100, 전월대비, 단위=%, %p)

| 구 분 | 충북 | | 전국 | | 전국대비 차이 |
|-------------------------|---------|------|-----------|------|---------|
| | 지표 | 전월대비 | 지표 | 전월대비 | |
| 동행종합지수(순환변동치) | 99.7 | -0.6 | 102.3 | 0.5 | -1.1 |
| 비농가취업자수(천명) | 809 | -0.7 | 26,509 | -0.2 | -0.5 |
| 광공업생산지수(계절조정) | 122.6 | -1.4 | 116.6 | -1.4 | 0.0 |
| 전력판매량(만kWh) | 257,679 | 0.7 | 5,016,207 | 3.4 | -2.6 |
| 대형소매점판매액지수(불변) | 87.4 | 0.6 | 100.9 | -2.1 | 2.7 |
| 수입액(백만달러) ²⁾ | 679 | -4.4 | 51,564 | 2.9 | -7.3 |

주1) 구성지표 증감률은 계절 및 불규칙 조정제외의 전월내비 표준화하지 않은 원사료를 활용한 증감률이며, 순환변동치는 전월차임

주2) GDP디플레이터(총지수)를 반영한 실질수입액

구성지표의 변동요인 및 특이사항

- (비농가취업자수) 충북과 전국 모두 전월대비 감소
- (광공업생산지수) 충북과 전국 모두 전월대비 감소
- (전력판매량) 충북과 전국 모두 전월대비 증가
- (대형소매점판매액지수) 충북은 소폭 증가한 반면, 전국은 감소
- (수입액) 충북은 전월대비 감소한 반면, 전국은 증가함에 따라 전국대비 7.3%p의 차이를 보임

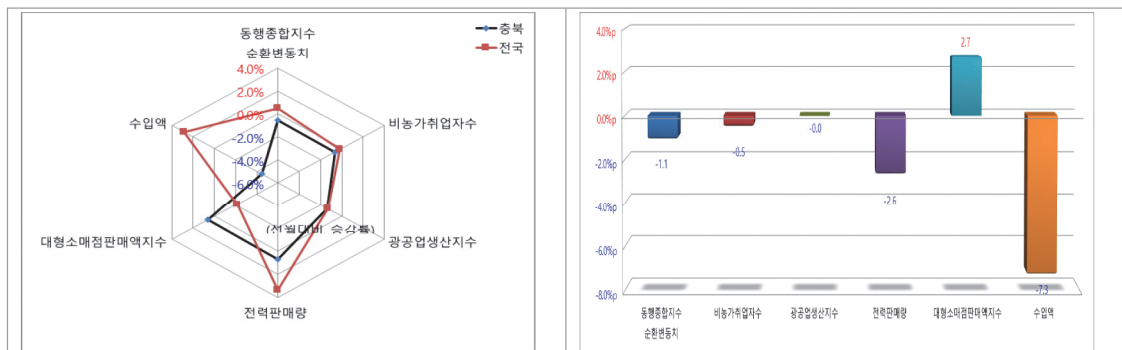

1) 경기

선행종합지수
순환변동치 :
전월대비
하락

- 2022년 8월 충북경기선행종합지수는 114.3(2015=100)으로 전월대비 0.3% 하락
 - 선행종합지수는 금월 하락세 지속
- 향후 경기국면을 예고하는 경기선행종합지수 순환변동치는 99.6로 전월대비 0.5p 하락
 - 선행종합지수 순환변동치는 금월 하락세 지속
- 충북경기선행종합지수 순환변동치에 음(-)의 영향을 미친 구성지표는 건축허가면적, 구인구직 비율, 재고순환지표, 자본재수입액

〈경기선행종합지수 현황〉

(2015=100, 전월비(차), 단위=%, %p)

| 구 분 | 2021 | | | | | 2022 | | | | | | | |
|--------|-------|-------|-------|-------|-------|-------|-------|-------|-------|-------|-------|-------|-------|
| | 8 | 9 | 10 | 11 | 12 | 1 | 2 | 3 | 4 | 5 | 6 | 7 | 8 |
| 선행종합지수 | 112.3 | 112.0 | 112.3 | 112.4 | 112.6 | 113.0 | 113.7 | 114.5 | 115.0 | 115.3 | 115.1 | 114.7 | 114.3 |
| 전월비(%) | 0.4 | -0.3 | 0.3 | 0.1 | 0.2 | 0.4 | 0.6 | 0.7 | 0.4 | 0.3 | -0.2 | -0.3 | -0.3 |
| 순환변동치 | 100.8 | 100.3 | 100.4 | 100.2 | 100.1 | 100.2 | 100.6 | 101.2 | 101.3 | 101.3 | 100.8 | 100.1 | 99.6 |
| 전월차(p) | 0.2 | -0.5 | 0.1 | -0.2 | -0.1 | 0.1 | 0.4 | 0.6 | 0.2 | 0.0 | -0.5 | -0.7 | -0.5 |

주 : 최근 2개월은 잠정자료임

자료 : 충북연구원

경기선행종합지수

- 경기동향을 반영하는 각종 지표의 변화를 통해 앞으로 경기가 어떻게 될 것인지 예측하는 경기선행지수를 통해 향후 지역 경기를 알 수 있음
- 경기선행지수는 경기의 방향을 가리키므로 절대수치보다 순환변동치의 변화가 큰 의미를 지님
- 지수가 전월보다 올라가면 경기상승, 내려가면 경기하강을 의미하며, 증감률의 크기는 경기변동의 진폭을 나타냄

〈경기선행종합지수(Leading Composite Index)〉

(2015=100)

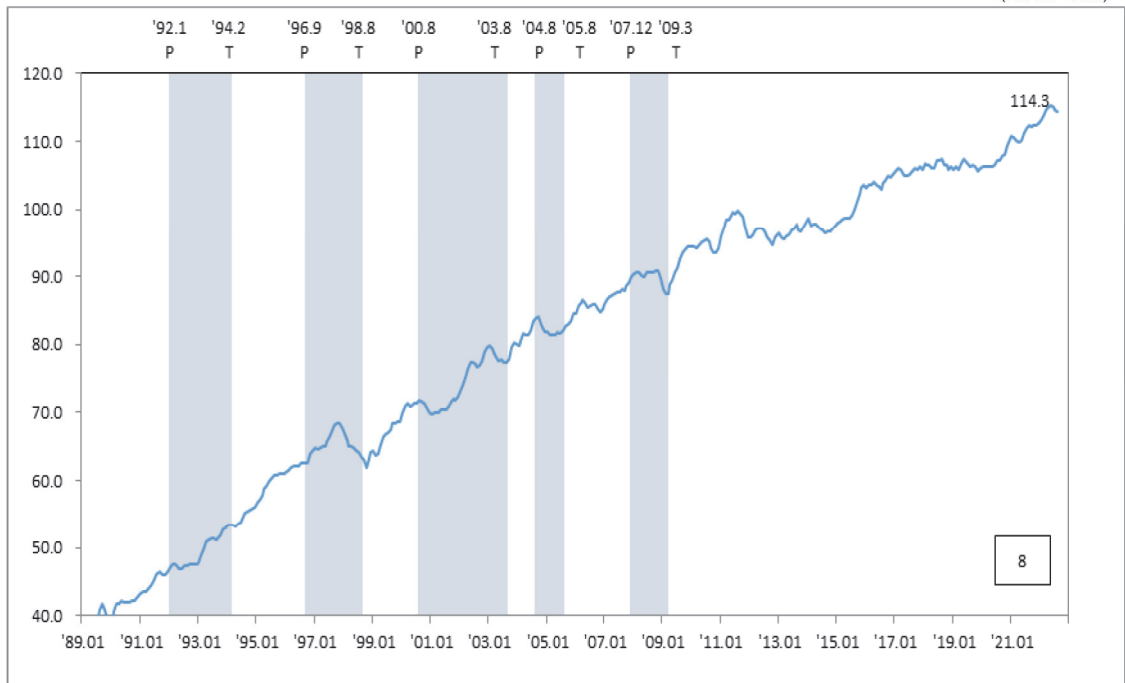

〈경기선행종합지수 순환변동치(Cyclical Component of Leading Composite Index)〉

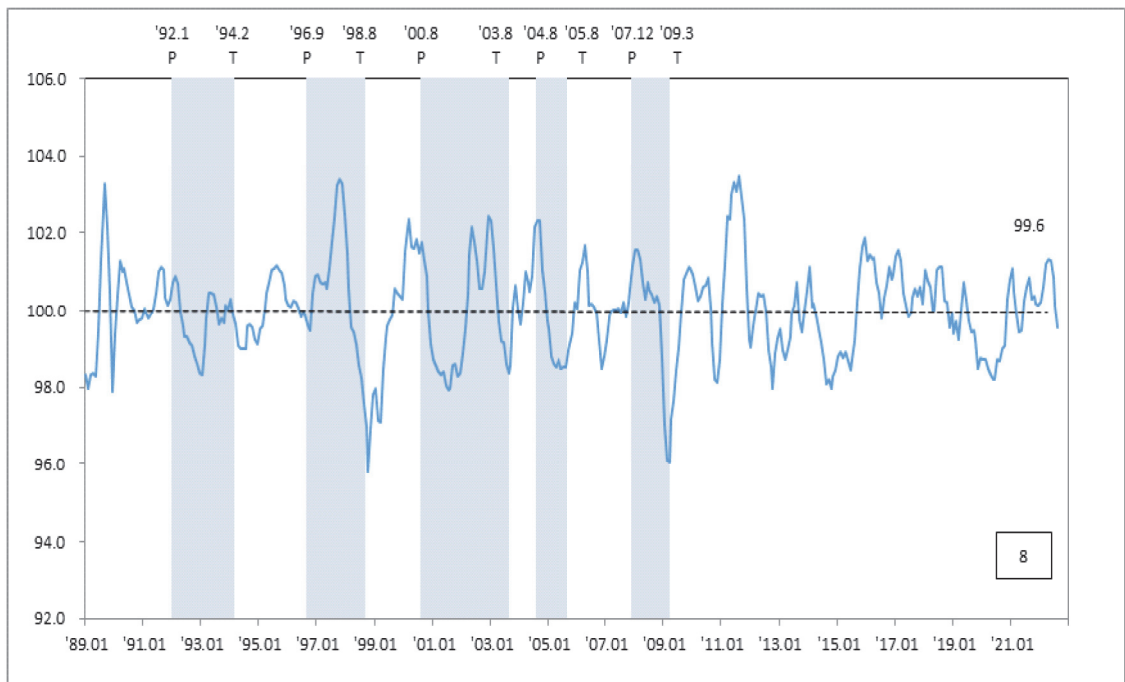

■ 충북경기선행종합지수 6개 구성지표 중 전월대비 자본재출하지수, 예금은행대출금은 상승·증가한 반면, 재고순환지표, 건축허가면적, 자본재수입액, 구인구직비율은 하락·감소

- 재고순환지표는 전월대비 0.3% 하락함
- 자본재출하지수는 전월대비 0.8% 상승함
- 건축허가면적은 전월대비 1.0% 감소함
- 예금은행대출금은 전월대비 0.0% 증가함
- 자본재수입액은 전월대비 0.3% 감소함
- 구인구직비율은 전월대비 0.7% 감소함

〈구성지표의 전월비 증감률 현황〉

(전월비, 단위=%)

| 구 분 | 2021 | | | | | 2022 | | | | | | | |
|---------|------|------|------|------|------|------|------|------|------|------|------|------|------|
| | 8 | 9 | 10 | 11 | 12 | 1 | 2 | 3 | 4 | 5 | 6 | 7 | 8 |
| 재고순환지표 | -1.3 | -1.2 | -0.7 | -1.1 | -0.8 | -1.5 | -1.0 | 0.7 | 1.2 | 0.0 | -0.9 | -1.4 | -0.3 |
| 자본재출하지수 | 0.1 | -0.1 | 0.3 | 1.2 | 1.3 | -0.2 | 0.6 | -0.4 | -0.7 | -1.4 | -0.7 | 1.3 | 0.8 |
| 건축허가면적 | -0.1 | 0.4 | 0.4 | 0.4 | -1.6 | 2.4 | 2.0 | 1.0 | 1.5 | 0.6 | -1.0 | -3.6 | -1.0 |
| 예금은행대출금 | 0.4 | 0.3 | 0.5 | 0.5 | 0.4 | 0.5 | 0.4 | 0.6 | 0.2 | 0.3 | -0.2 | 0.0 | 0.0 |
| 자본재수입액 | 1.1 | -0.6 | 0.3 | 0.3 | 1.4 | 0.4 | 0.1 | -1.4 | -0.4 | 0.9 | 1.1 | 0.5 | -0.3 |
| 구인-구직비율 | 2.0 | 0.0 | 0.8 | -0.9 | 0.2 | 0.0 | 1.0 | 3.2 | 0.4 | 0.7 | 0.6 | 1.3 | -0.7 |

주 : 증감률은 계절 및 불규칙 조정계열의 전월대비 표준화된 증감률임.

자료의 감정기준은 재고순환지표, 자본재출하지수, 자본재수입액 : 2개월

자료 : 충북연구원

동행종합지수
순환변동치 :
전월대비 하락

■ 2022년 8월 충북경기동행종합지수는 115.9(2015=100)로 전월대비 0.3% 하락

- 동행종합지수는 하락 전환

〈경기동행종합지수 현황〉

(2015=100, 전월비(차), 단위=%, %p)

| 구 분 | 2021 | | | | | 2022 | | | | | | | |
|--------|-------|-------|-------|-------|-------|-------|-------|-------|-------|-------|-------|-------|-------|
| | 8 | 9 | 10 | 11 | 12 | 1 | 2 | 3 | 4 | 5 | 6 | 7 | 8 |
| 동행종합지수 | 113.6 | 114.2 | 114.8 | 115.0 | 115.4 | 115.6 | 114.9 | 115.4 | 115.4 | 116.6 | 116.1 | 116.2 | 115.9 |
| 전월비 | 0.4 | 0.5 | 0.5 | 0.2 | 0.3 | 0.2 | -0.6 | 0.4 | 0.0 | 1.0 | -0.4 | 0.1 | -0.3 |
| 순환변동치 | 100.4 | 100.8 | 101.2 | 101.2 | 101.3 | 101.3 | 100.4 | 100.5 | 100.2 | 101.2 | 100.4 | 100.3 | 99.7 |
| 전월차 | 0.3 | 0.4 | 0.4 | 0.0 | 0.1 | 0.0 | -0.9 | 0.2 | -0.2 | 1.0 | -0.8 | -0.1 | -0.6 |

주 : 최근 2개월은 감정자료임

자료 : 충북연구원

- 경기동행종합지수 순환변동치는 99.7로 전월대비 0.6p 하락
 - ◎ 경기국면을 나타내는 동행종합지수 순환변동치는 기준치 100을 하회
- 충북경기동행종합지수 순환변동치 감소에 영향을 미친 구성지표는 광공업생산지수, 비농가 취업자수, 수입액

경기동행종합지수

- 현재의 경기 동향을 가장 잘 표현해주는 지표라고 할 수 있음
- 동행지수를 가지고 경기국면을 판단할 때는 동행지수 변동요인 중 추세적 요인을 제거한 '동행지수 순환변동치'를 사용
- 동행지수 순환변동치는 대개 100을 기준으로 하여 95~105의 범위 내에서 상하로 움직이며, 단기적으로 순환 변동치가 가장 낮게 나타나는 시점을 '경기저점(trough)', 가장 높게 나타나는 시점을 '경기정점(peak)'이라고 일컫음

<경기동행종합지수(Coincident Composite Index)>

(2015=100)

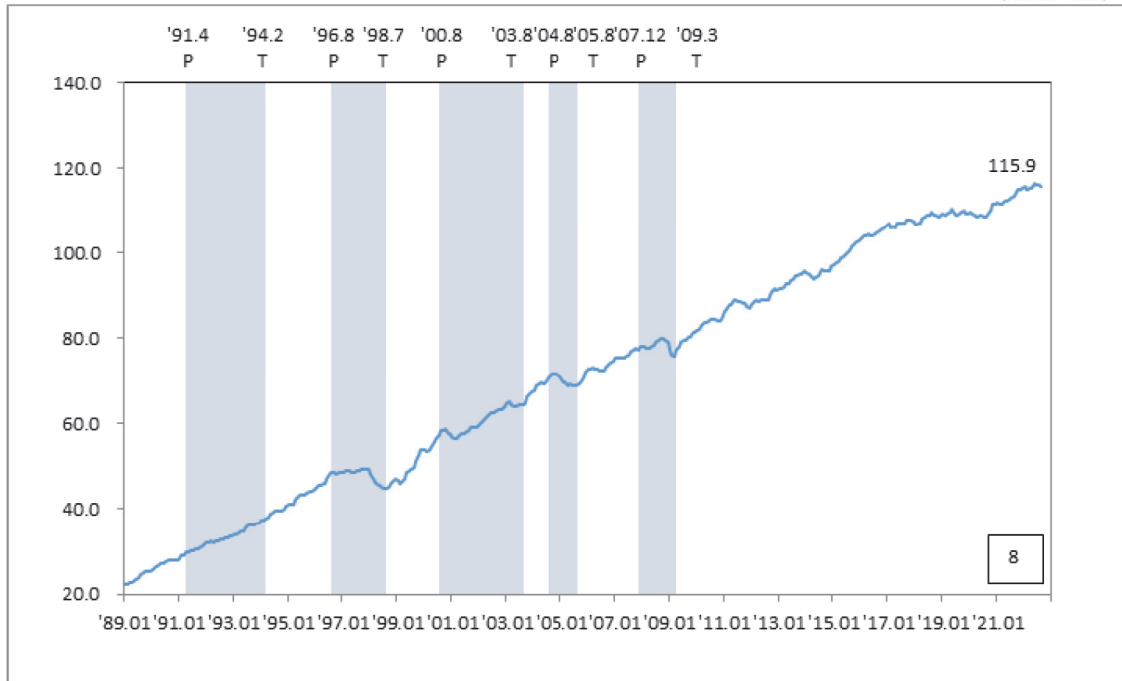

<경기동행종합지수 순환변동치(Cyclical Component of Coincident Composite Index)>

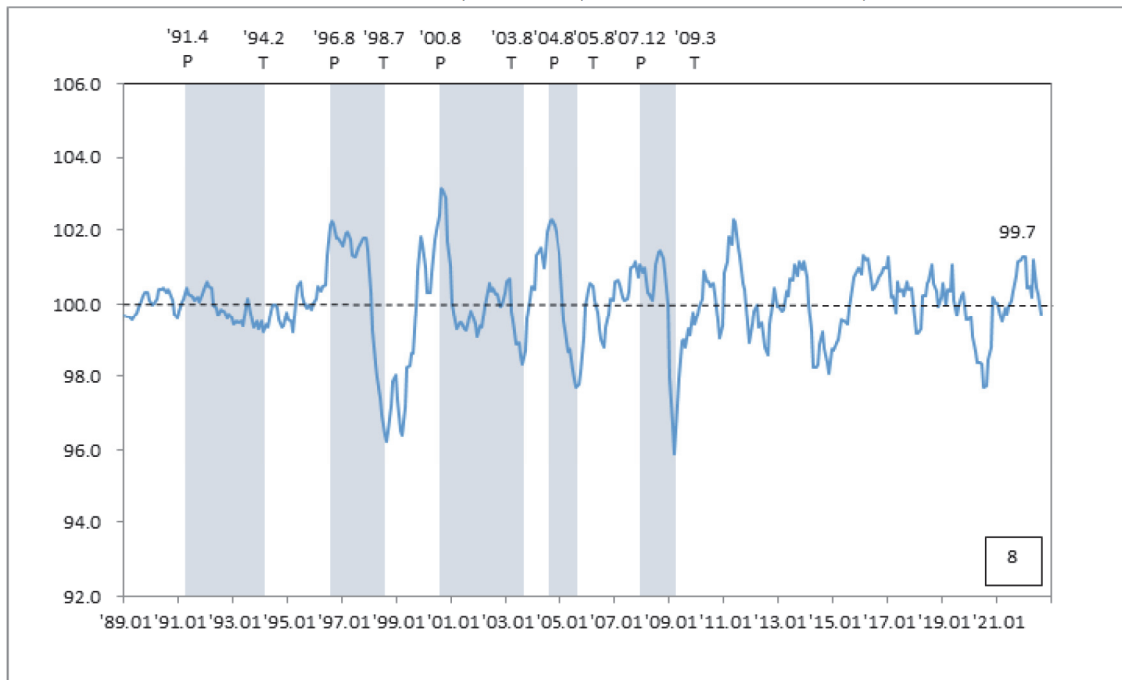

- 충북경기동행종합지수 5개 구성지표 중 전월대비 전력판매량, 대형소매점판매액지수는 상승·증가한 반면, 광공업생산지수, 비농가취업자수, 수입액은 하락·감소

- 비농가취업자수는 전월대비 0.5% 감소함
- 광공업생산지수는 전월대비 2.0% 하락함
- 전력판매량은 전월대비 0.9% 증가함
- 대형소매점판매액지수는 전월대비 0.4% 상승함
- 수입액은 전월대비 0.1% 감소함

〈구성지표의 전월비 증감률 현황〉

(전월비, 단위=%)

| 월 구 분 | 2021 | | | | | 2022 | | | | | | | |
|----------------|------|------|------|------|------|------|------|------|------|-----|------|------|------|
| | 8 | 9 | 10 | 11 | 12 | 1 | 2 | 3 | 4 | 5 | 6 | 7 | 8 |
| 비농가취업자수 | 1.0 | 0.5 | 1.1 | 0.4 | 1.7 | 0.7 | 0.9 | 1.0 | 1.4 | 0.6 | 0.8 | -0.1 | -0.5 |
| 광공업생산지수 | 0.5 | -0.5 | 0.0 | 0.7 | 1.5 | 1.2 | 0.7 | 0.6 | 0.3 | 0.0 | -1.2 | -1.9 | -2.0 |
| 전력판매량 | 0.7 | -0.3 | -0.1 | -0.6 | -0.1 | -0.1 | 0.5 | 0.9 | 0.5 | 0.1 | 0.0 | 1.8 | 0.9 |
| 대형소매점 판매액지수 | -1.3 | 0.2 | 0.3 | 0.7 | 0.7 | 0.2 | -3.8 | 0.4 | -1.2 | 3.0 | -2.4 | -1.0 | 0.4 |
| 수입액 | 1.2 | 2.8 | 1.5 | -0.3 | -2.4 | -1.2 | -1.0 | -1.1 | -1.2 | 1.7 | 0.5 | 1.6 | -0.1 |

주 : 증감률은 계절 및 불규칙 조정 계열의 전월대비 표준화된 증감률임. 소수점 둘째 자리 반올림

자료의 잠정기준은 광공업생산지수, 수입액 : 2개월

자료 : 충북연구원

기업경기
실사지수(BSI):
제조업 전월대비
대폭 하락

- 10월 충북지역 BSI는 제조업은 73으로 전월(81)대비 8p 하락, 비제조업은 59로 전월(60)대비 1p 하락
 - 제조업은 인력사정, 설비투자, 제품재고수준 등이 상승한 반면, 가동률, 자금사정, 매출 등 실적이 하락
 - (인력사정BSI) 10월 실적은 74로 전월(67)대비 7p, 11월 전망은 76으로 전월(68)대비 8p 각각 상승
 - (가동률BSI) 10월 실적은 82로 전월(90)대비 8p, 11월 전망은 86로 전월(92)대비 6p 각각 하락
 - (자금사정BSI) 10월 실적은 74로 전월(67)대비 7p, 11월 전망은 79로 전월(83)대비 4p 각각 하락
 - 비제조업은 인력사정, 자금사정 실적이 상승하였으나 매출, 채산성 실적이 하락
 - (인력사정BSI) 10월 실적은 68로 전월(55)대비 13p, 11월 전망은 67로 전월(59)대비 8p 각각 상승
 - (자금사정BSI) 10월 실적은 66로 전월(63)대비 3p, 11월 전망은 67로 전월(62)대비

5p 각각 상승

- ◎ (매출BSI) 10월 실적은 59로 전월(65)대비 6p, 11월 전망은 60로 전월(66)대비 6p 각각 하락
- ◎ (채산성BSI) 10월 실적은 68로 전월(71)대비 3p, 11월 전망은 67로 전월(73)대비 6p 각각 하락

〈전국 및 충북지역 BSI 현황〉

(기준치=100)

| 월 구 분 | | 2021년 | | | 2022년 | | | | | | | | | |
|----------|----|-------|----|----|-------|----|----|----|----|----|----|----|----|----|
| | | 10 | 11 | 12 | 1 | 2 | 3 | 4 | 5 | 6 | 7 | 8 | 9 | 10 |
| 제조업 | 전국 | 90 | 90 | 95 | 90 | 91 | 84 | 87 | 86 | 83 | 80 | 80 | 74 | 72 |
| | 충북 | 88 | 93 | 91 | 96 | 94 | 88 | 90 | 89 | 87 | 86 | 82 | 81 | 73 |
| 비제조업 | 전국 | 84 | 83 | 82 | 83 | 81 | 81 | 85 | 86 | 82 | 80 | 82 | 81 | 79 |
| | 충북 | 59 | 68 | 63 | 60 | 58 | 64 | 66 | 68 | 68 | 60 | 60 | 60 | 59 |

자료 : (전국)한국은행, (충북)한국은행 충북본부

〈전국 및 충북지역 BSI 추이〉

(기준치=100)

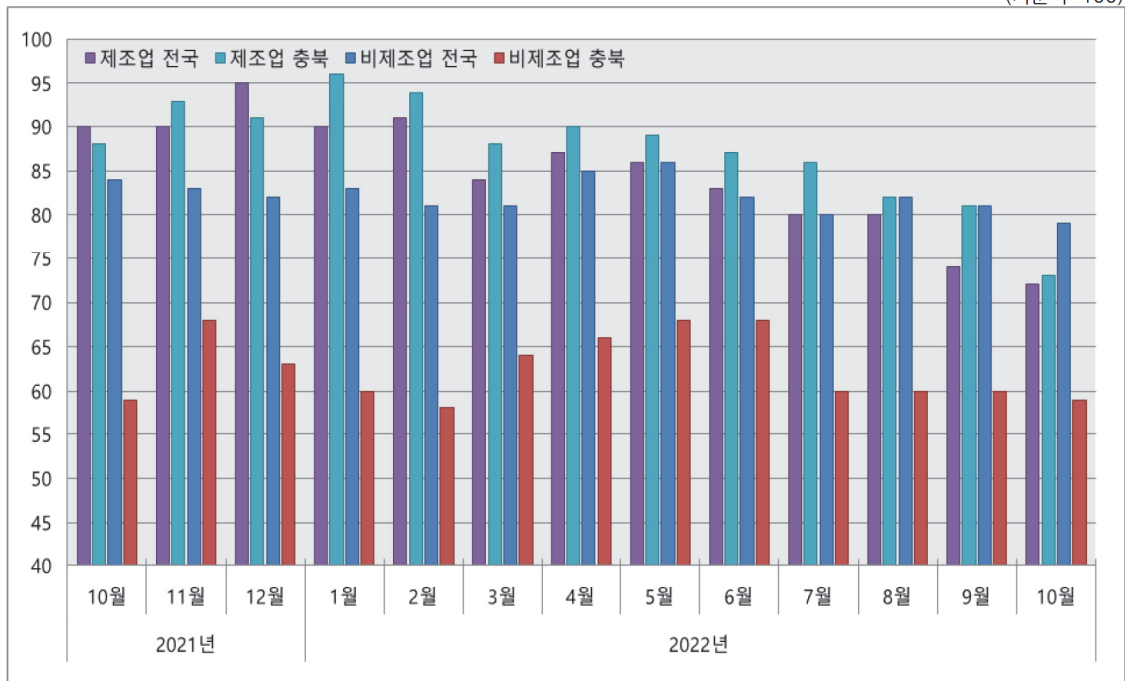

자료 : (전국)한국은행, (충북)한국은행 충북본부

- 11월 충북 전망 BSI를 보면, 제조업은 76로 전월(84)대비 8p 하락, 비제조업은 59로 전월(60)대비 5p 하락할 것으로 전망

- 전월대비 제조업은 인력사정, 설비투자, 제품재고수준 등이 증가하는 반면, 가동률, 자금 사정, 신규수주 등이 감소할 것으로 전망되고, 비제조업은 인력사정, 자금사정이 증가하며 매출, 채산성이 감소할 것으로 전망

〈전국 및 충북지역 전망 BSI 현황〉

(기준치=100)

| 구 분 | 월 | 2021년 | | 2022년 | | | | | | | | | | |
|------|----|-------|----|-------|----|----|----|----|----|----|----|----|----|----|
| | | 11 | 12 | 1 | 2 | 3 | 4 | 5 | 6 | 7 | 8 | 9 | 10 | 11 |
| 제조업 | 전국 | 88 | 88 | 92 | 90 | 93 | 85 | 88 | 87 | 83 | 78 | 82 | 75 | 73 |
| | 충북 | 90 | 89 | 89 | 96 | 95 | 85 | 91 | 95 | 83 | 83 | 87 | 84 | 76 |
| 비제조업 | 전국 | 85 | 83 | 78 | 82 | 84 | 82 | 85 | 86 | 81 | 80 | 82 | 81 | 78 |
| | 충북 | 59 | 69 | 59 | 55 | 64 | 66 | 65 | 73 | 66 | 60 | 65 | 60 | 59 |

자료 : (전국)한국은행, (충북)한국은행 충북본부

〈전국 및 충북지역 경기전망 BSI 추이〉

(기준치=100)

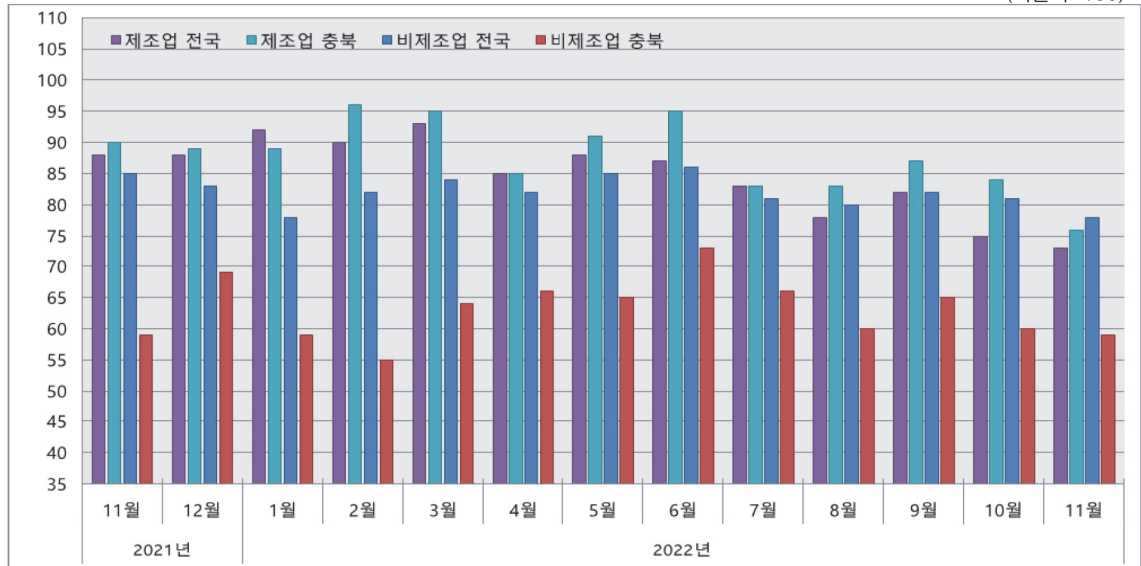

자료 : (전국)한국은행, (충북)한국은행 충북본부

2) 생산

산업활동 총괄 :
전년동월대비
출하·재고지수 상승

- 9월 광공업 생산지수는 전년동월대비 1.0% 하락, 전월대비 1.5% 상승
 - 전년동월대비 화학제품(-31.3%), 전자부품·컴퓨터·영상음향통신(-17.3%), 식료품(-3.0%) 등 업종에서 하락한 반면, 전기장비(36.5%), 자동차(23.3%), 의약품(17.5%) 등의 업종에서 상승
- 9월 광공업 출하지수는 전년동월대비 2.0%, 전월대비 9.1% 각각 상승
 - 전년동월대비 화학제품(-35.9%), 전자부품·컴퓨터·영상음향통신(-14.0%), 섬유제품(-7.1%) 등의 업종에서 하락한 반면, 전기장비(41.7%), 의료정밀과학(28.8%), 식료품(11.9%) 등의 업종에서 상승
- 9월 광공업 재고지수는 전년동월대비 5.7% 상승, 전월대비 9.4% 하락
 - 전년동월대비 화학제품(-44.1%), 금속가공(-16.8%), 식료품(-2.5%) 등의 업종에서 하락한 반면, 자동차(20.7%), 전자부품·컴퓨터·영상음향통신(32.8%), 전기장비(21.2%) 등의 업종에서 상승

〈산업활동지수 현황〉

(2015=100, 전년동월대비, 단위=%)

| 구분 | 월 | 2021년 | | | | 2022년 | | | | | | | | |
|----|-----|-------|-------|-------|-------|-------|-------|-------|-------|-------|-------|-------|-------|-------|
| | | 9 | 10 | 11 | 12 | 1 | 2 | 3 | 4 | 5 | 6 | 7 | 8 | 9 |
| 생산 | 지수 | 120.7 | 127.1 | 134.4 | 142.2 | 128.8 | 120.1 | 142.0 | 140.6 | 139.6 | 128.6 | 124.8 | 117.7 | 119.5 |
| | 증감률 | 2.7 | 11.8 | 7.3 | 12.5 | 8.6 | 9.0 | 13.0 | 14.2 | 14.1 | -1.2 | -3.3 | -0.9 | -1.0 |
| 출하 | 지수 | 127.5 | 128.0 | 142.6 | 146.5 | 127.0 | 123.7 | 147.1 | 141.1 | 139.5 | 130.1 | 120.9 | 119.2 | 130.0 |
| | 증감률 | -1.1 | 5.6 | 9.9 | 8.0 | 5.0 | 9.8 | 13.2 | 15.2 | 9.7 | -4.5 | -7.8 | -3.6 | 2.0 |
| 재고 | 지수 | 184.7 | 183.7 | 195.2 | 200.0 | 202.6 | 199.4 | 204.8 | 212.5 | 226.0 | 217.2 | 217.2 | 215.4 | 195.2 |
| | 증감률 | 4.8 | 2.1 | 11.4 | 17.6 | 23.5 | 21.6 | 16.8 | 16.8 | 21.4 | 10.8 | 12.1 | 13.8 | 5.7 |

주 : 증감률은 전년동월대비 증감률

자료 : 국가통계포털(KOSIS)

〈산업활동지수 추이〉

(2015=100)

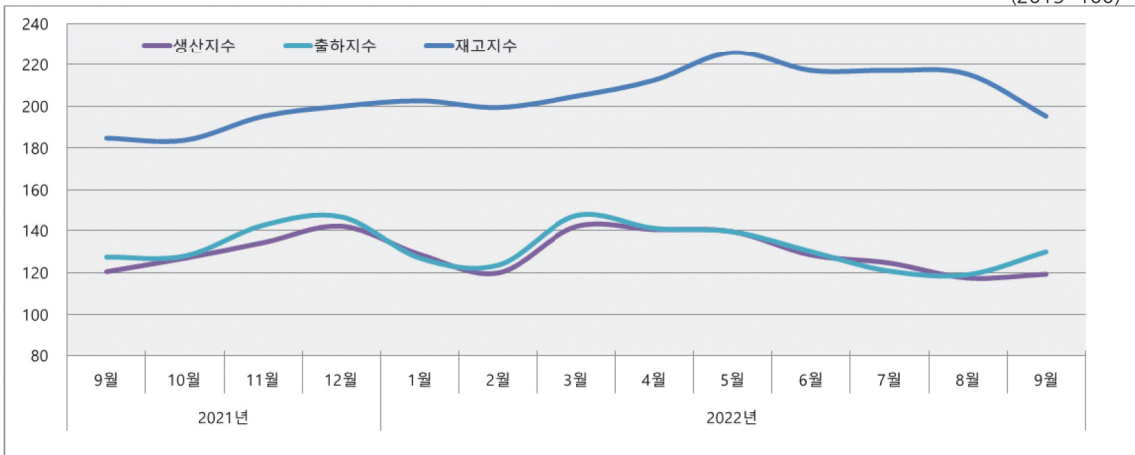

자료 : 국가통계포털(KOSIS)

- 9월 전국 제조업 생산지수는 112.7로 전년동월대비 0.8%, 전월대비 0.4% 각각 상승
- 9월 충북 제조업 생산지수는 119.7로 전년동월대비 1.0% 하락, 전월대비 1.5% 상승
 - 주요 산업별로 보면 화학제품(-31.3%), 전기전자(-17.3%), 식료품(-3.0%) 등은 감소한 반면, 비금속제품(6.4%) 등은 상승
 - (지역별로) 전년동월대비 인천광역시(20.2%), 부산광역시(18.7%), 대구광역시(15.4%) 등에서 증가한 반면, 전라남도(-6.9%), 경상북도(-6.8%), 서울특별시(-4.5%) 등에서 감소
 - 생산지수 전년동월비는 전국 증감률이 2.0%p 증가한 0.8%인데 반해, 충북은 3.8%p 감소한 -1.0%로 전국 평균을 하회(전국 10위)

〈제조업 생산지수 증감률 현황〉

(2015=100, 전년동월대비, 단위=%)

| 월 구 분 | 2021년 | 2022년 | | | | | |
|----------|-------|-------|-------|-------|-------|-------|--|
| | 9 | 5 | 6 | 7 | 8 | 9 | |
| 전국 | 111.8 | 120.9 | 119.7 | 118.5 | 112.2 | 112.7 | |
| 전년동월비 | -1.1 | 7.9 | 1.4 | 1.5 | 1.4 | 0.8 | |
| 충북 | 120.9 | 139.8 | 128.8 | 125.0 | 117.9 | 119.7 | |
| 전년동월비 | 2.8 | 14.2 | -1.2 | -3.3 | -0.9 | -1.0 | |
| 식료품 | 141.5 | 145.7 | 140.9 | 141.9 | 150.1 | 137.3 | |
| 전년동월비 | -2.8 | 10.1 | 1.4 | -1.0 | 8.0 | -3.0 | |
| 화학제품 | 133.6 | 201.8 | 87.3 | 91.1 | 82.0 | 91.8 | |
| 전년동월비 | -23.0 | -12.4 | -61.9 | -56.9 | -51.5 | -31.3 | |
| 비금속제품 | 79.3 | 92.7 | 88.3 | 92.3 | 85.2 | 84.4 | |
| 전년동월비 | -8.5 | -1.8 | -9.6 | -1.6 | -2.2 | 6.4 | |
| 전기전자 | 151.3 | 160.9 | 154.7 | 139.6 | 127.3 | 125.1 | |
| 전년동월비 | 57.1 | 37.2 | 22.8 | 7.2 | -2.8 | -17.3 | |

주 : 전년동월비는 전년동월대비 증감률이며, 최근 2개월 자료는 잠정치

자료 : 국가통계포털(KOSIS)

〈제조업 생산지수 전년동월비 추이〉

(전년동월대비, 단위=%)

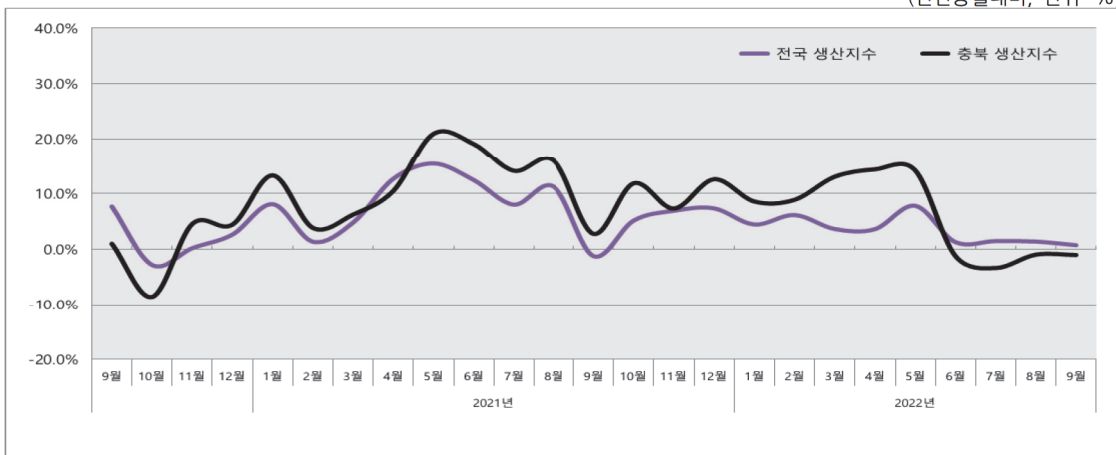

자료 : 국가통계포털(KOSIS)

생산자제품
출하지수
(제조업)

- 9월 전국 생산자제품 출하지수는 104.4으로 전년동월대비 1.4%, 전월대비 2.8% 각각 상승
- 9월 충북 생산자제품 출하지수는 130.2으로 전년동월대비 2.0%, 전월대비 9.1% 각각 상승
 - 주요산업별로 보면 화학제품(-35.9%), 전기전자(-14.1%) 등은 하락한 반면, 식료품(11.9%), 비금속제품(5.1%) 등은 상승
 - (지역별로) 전년동월대비 부산광역시(19.8%), 대구광역시(18.7%), 인천광역시(15.8%) 등은 상승한 반면, 대전광역시(-8.0%), 전라남도(-7.4%), 서울특별시(-2.5%) 등은 하락
 - 출하지수 전년동월비는 전국 증감률이 6.4%p 증가한 1.4%인데 반해, 충북은 3.0%p 증가한 2.0%로 전국 중위 수준(전국 9위)

〈생산자제품 출하지수 증감률 현황〉

(2015=100, 전년동월대비, 단위=%)

| 월 구 분 | 2021 | 2022 | | | | | |
|----------|-------|-------|-------|-------|-------|-------|--|
| | 9 | 5 | 6 | 7 | 8 | 9 | |
| 전국 | 103 | 109.6 | 105.1 | 104.4 | 101.6 | 104.4 | |
| 전년동월비 | -5.1 | 4.3 | -4.5 | -1.7 | 1.7 | 1.4 | |
| 충북 | 127.7 | 139.6 | 130.3 | 121 | 119.3 | 130.2 | |
| 전년동월비 | -1.1 | 9.7 | -4.5 | -7.8 | -3.6 | 2.0 | |
| 식료품 | 139.1 | 154.8 | 146.8 | 147.8 | 159.7 | 155.7 | |
| 전년동월비 | -10.8 | 8.8 | -0.2 | -3.9 | 7.2 | 11.9 | |
| 화학제품 | 131.7 | 165.3 | 85.8 | 86.8 | 80 | 84.4 | |
| 전년동월비 | -13.2 | -21.2 | -60.6 | -54.2 | -45.5 | -35.9 | |
| 비금속제품 | 74.7 | 90 | 79.3 | 89.3 | 81.3 | 78.5 | |
| 전년동월비 | -12.2 | 6.3 | -12.0 | 2.2 | 2.1 | 5.1 | |
| 전기전자 | 183.4 | 169.7 | 164.6 | 109.4 | 121.9 | 157.8 | |
| 전년동월비 | 33.1 | 21.2 | 5.3 | -20.9 | -21.0 | -14.0 | |

주 : 전년동월비는 전년동월대비 증감률이며, 최근 2개월 자료는 잠정치

자료 : 국가통계포털(KOSIS)

〈생산자제품 출하지수 전년동월비 추이〉

(전년동월대비, 단위=%)

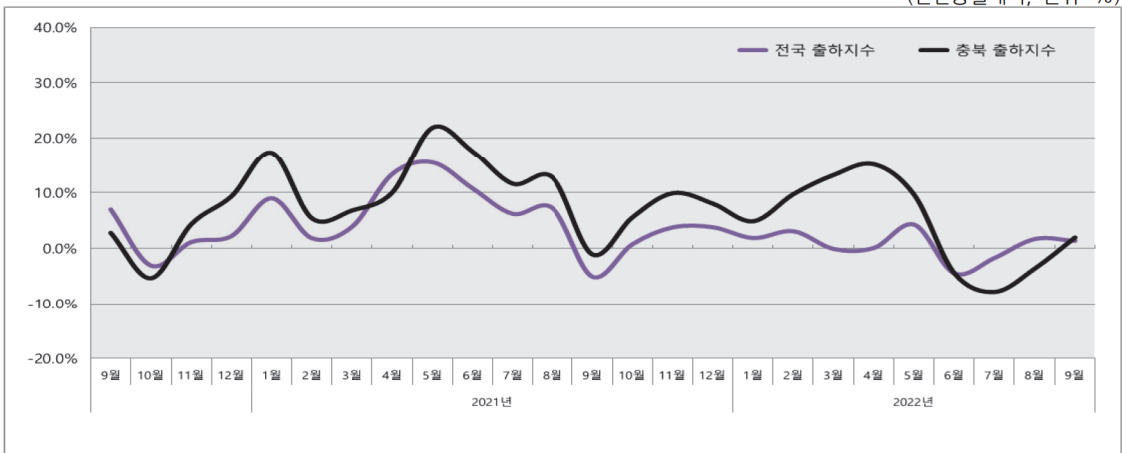

자료 : 국가통계포털(KOSIS)

- 9월 전국 생산자제품 재고지수는 127.3로 전년동월대비 9.5% 상승, 전월대비 3.8% 하락
- 9월 충북 생산자제품 재고지수는 195.2로 전년동월대비 5.7% 상승, 전월대비 9.4% 하락
 - 주요산업별로 보면 화학제품(-44.1%), 식료품(-2.5%) 등은 하락하였으나, 전기전자(32.8%), 비금속제품(1.2%) 등은 상승
 - (지역별로) 전년동월대비 부산광역시(56.8%), 경기도(36.5%), 전라북도(17.3%) 등에서 증가한 반면, 제주도(-30.8%), 울산광역시(-21.6%), 광주광역시(-2.8%) 등에서 감소를 기록
 - 재고지수 전년동월비는 전국 증감률이 4.9%p 증가한 9.5%인 가운데 충북은 0.9%p 상승한 5.7%로 전국 평균을 상회하는 수준(전국 7위)

〈생산자제품 재고지수 증감률 현황〉

(2015=100, 전년동월대비, 단위=%)

| 구분 | 2021 | 2022 | | | | |
|-------|-------|-------|-------|-------|-------|-------|
| | 9 | 5 | 6 | 7 | 8 | 9 |
| 전국 | 116.3 | 123.9 | 127.2 | 132.9 | 132.3 | 127.3 |
| 전년동월비 | 4.6 | 11.6 | 17.2 | 16.9 | 12.0 | 9.5 |
| 충북 | 184.7 | 226 | 217.2 | 217.2 | 215.4 | 195.2 |
| 전년동월비 | 4.8 | 21.4 | 10.8 | 12.1 | 13.8 | 5.7 |
| 식료품 | 402.3 | 549.1 | 538.4 | 545.4 | 541.2 | 392.2 |
| 전년동월비 | 1.4 | 18.0 | 2.5 | 12.6 | 32.8 | -2.5 |
| 화학제품 | 155.9 | 184.9 | 94.7 | 92 | 89 | 87.2 |
| 전년동월비 | 21.5 | 9.3 | -40.4 | -42.8 | -46.5 | -44.1 |
| 비금속제품 | 118.5 | 114.7 | 122.8 | 121.5 | 114.9 | 119.9 |
| 전년동월비 | -2.1 | 1.7 | 9.2 | 5.5 | -7.5 | 1.2 |
| 전기전자 | 116.4 | 183.3 | 167.0 | 170.4 | 173.2 | 154.6 |
| 전년동월비 | -9.1 | 91.1 | 65.5 | 50.5 | 48.3 | 32.8 |

주 : 전년동월비는 전년동월대비 증감률이며, 최근 2개월 자료는 잠정치

자료 : 국가통계포털(KOSIS)

〈생산자제품 재고지수 전년동월비 추이〉

(전년동월대비, 단위=%)

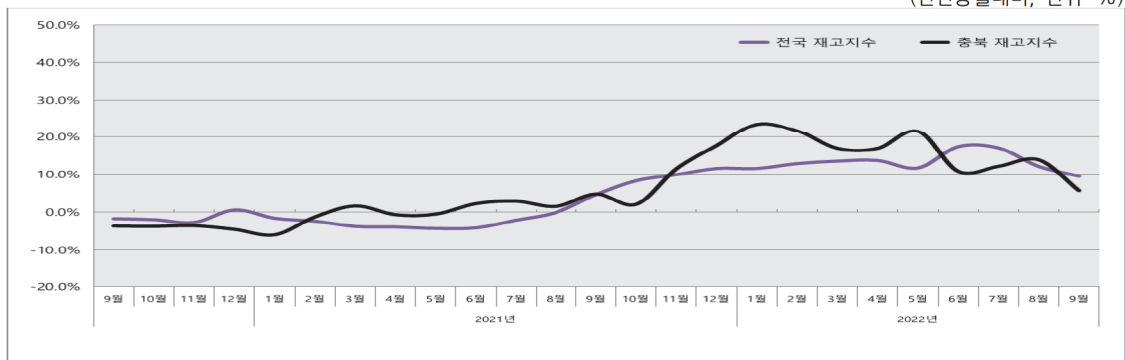

자료 : 국가통계포털(KOSIS)

재고율

- 9월 전국 생산자제품 재고율은 121.9로 전년동월대비 8.0% 증가, 전월대비 6.4% 감소
- 9월 충북 생산자제품 재고율은 149.9로 전년동월대비 3.7% 증가, 전월대비 17.0% 감소
- 전년동월대비 재고율은 전국 증감률이 2.2%p 감소한 가운데 충북은 2.3%p 감소

〈생산자제품 재고율 증감률 현황〉

(2015=100, 전년동월대비, 단위=%)

| 구 분 | 월 | 2021 | 2022 | | | | |
|-----|-------|-------|-------|-------|-------|-------|-------|
| | | 9 | 5 | 6 | 7 | 8 | 9 |
| 전국 | | 112.9 | 113.0 | 121.0 | 127.3 | 130.2 | 121.9 |
| | 전년동월비 | 10.2 | 7.0 | 22.7 | 18.9 | 10.1 | 8.0 |
| 충북 | | 144.6 | 161.9 | 166.7 | 179.5 | 180.6 | 149.9 |
| | 전년동월비 | 5.9 | 10.7 | 15.9 | 21.6 | 18.1 | 3.7 |

주 : 전년동월비는 전년동월대비 증감률이며, 최근 2개월 자료는 잠정치

자료 : 국가통계포털(KOSIS)

- 9월 충북 제조업 재고순환은 전월대비 출하지수가 상승하는 가운데 재고지수 감소하여 재고가 감소하는 모습

〈제조업 재고순환지표 추이〉

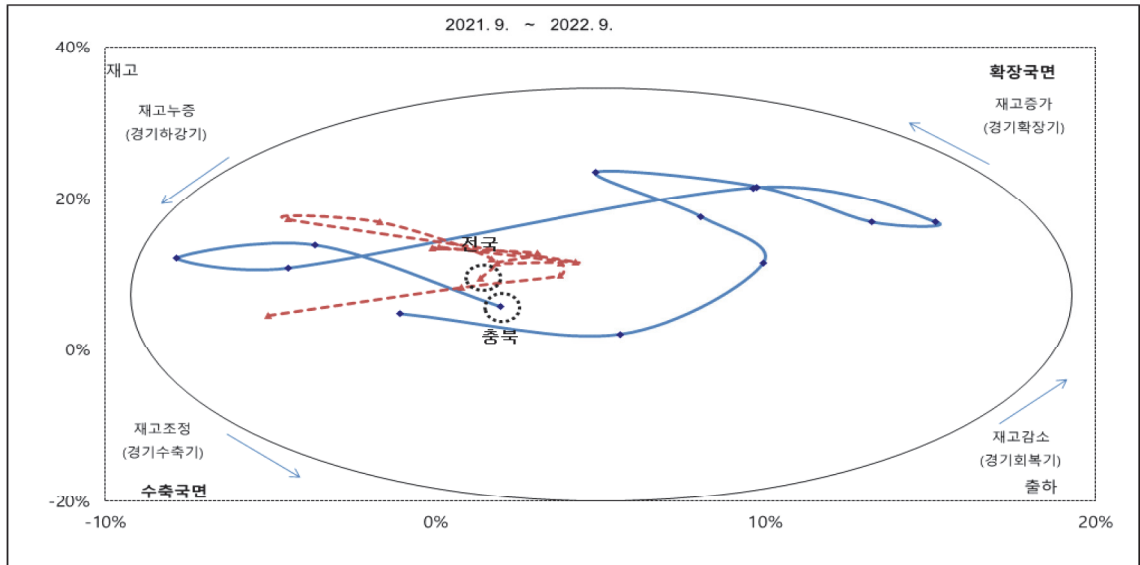

주 : 재고순환지표는 X축에 출하 전년동월대비, Y축에는 재고 전년동월대비를 표시하여 출하와 재고의 상호작용을 나타내고, 이를 경기 국면 변환을 판단하는 지표로 활용 가능

자료 : 국가통계포털(KOSIS)

3) 소비

대형소매점
판매액지수 :
전년동월대비
대폭 하락

- 9월 충북 대형소매점 판매액지수(2015=100)는 90.9로 전년동월대비 9.6% 하락, 전월대비 4.0% 상승
- 대형마트 판매액지수는 88.1로 전년동월대비 8.6%, 전월대비 2.0% 각각 하락

〈대형소매점 판매액지수 현황〉

(2020=100, 불변지수, 전년(월)비, 단위=%)

| 월 구 분 | | 2021년 | | 2022년 | | |
|------------|-------|-------|-------|-------|------|------|
| | | 3/4 | 9 | 3/p | 8p | 9p |
| 대 형 소매점 | 판매액지수 | 93.4 | 99.6 | 88.4 | 87.4 | 90.9 |
| | 전 월 비 | 4.2 | 14.1 | 4.0 | 0.6 | 4.0 |
| | 전년동월비 | 0.3 | -3.8 | -5.4 | 0.1 | -9.6 |
| 대형 마트 | 판매액지수 | 92.3 | 95.7 | 87.7 | 89.9 | 88.1 |
| | 전 월 비 | 12.0 | 10.1 | 16.5 | 5.6 | -2.0 |
| | 전년동월비 | -4.7 | -13.0 | -5.0 | 3.3 | -8.6 |

주 : 충북 지역 백화점 판매액은 미공표됨

자료 : 국가통계포털(KOSIS)

〈대형소매점 판매액지수 추이〉

(2020=100, 불변지수, 전년동월비, 단위=%)

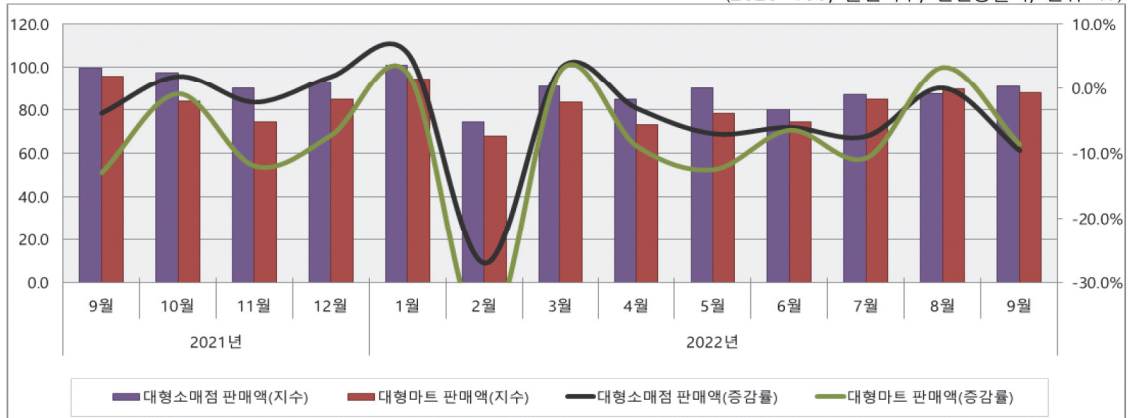

자료 : 국가통계포털(KOSIS)

소비자심리지수
(CCSI) :
전월대비 하락

- 10월 충북 소비자심리지수는 89.8로 전월(89.9)대비 0.1p 하락
 - 현재생활형편CSI는 83로 전월(84)대비 1p 하락
 - 현재경기판단CSI는 50로 전월(50)대비 동일
 - 향후경기전망CSI는 58로 전월(60)대비 2p 하락

〈소비자심리지수 현황〉

(기준치=100)

| 월 구 분 | 2021 | | | 2022 | | | | | | | | | |
|----------|-------|-------|-------|------|-------|-------|-------|-------|------|------|------|------|------|
| | 10 | 11 | 12 | 1 | 2 | 3 | 4 | 5 | 6 | 7 | 8 | 9 | 10 |
| 소비자심리지수 | 101.2 | 102.6 | 100.6 | 98.4 | 103.8 | 102.2 | 102.4 | 103.1 | 98.6 | 89.1 | 90.6 | 89.9 | 89.8 |
| 현재생활형편 | 87 | 87 | 89 | 88 | 92 | 88 | 89 | 89 | 86 | 82 | 84 | 84 | 83 |
| 현재경기판단 | 77 | 77 | 74 | 71 | 71 | 70 | 72 | 75 | 65 | 44 | 52 | 50 | 50 |
| 향후경기전망 | 91 | 92 | 86 | 85 | 89 | 88 | 86 | 86 | 75 | 53 | 62 | 60 | 58 |

자료 : 한국은행 충북본부

〈소비자심리지수 추이〉

(기준치=100)

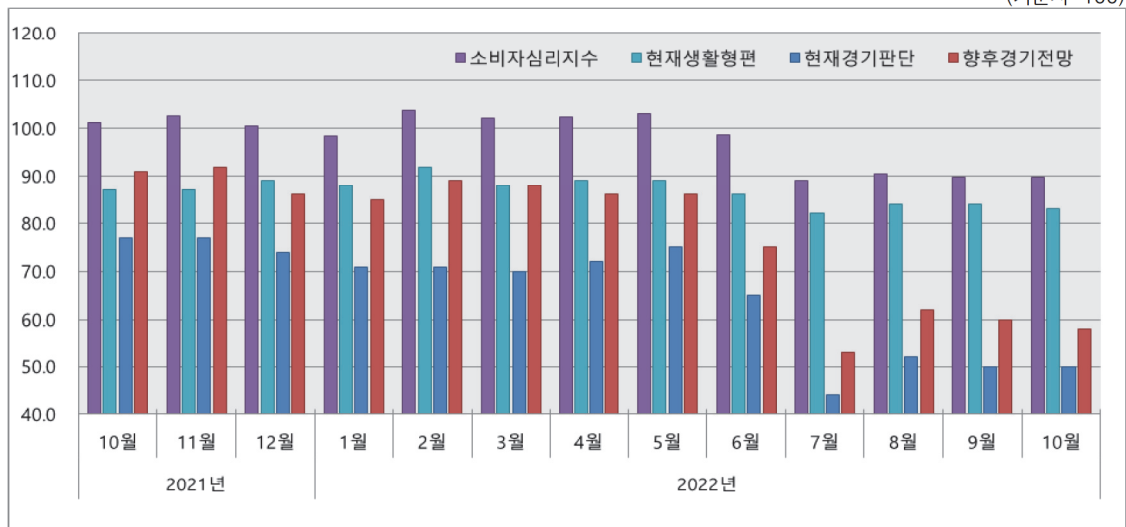

자료 : 한국은행 충북본부

전력소비 :
전년동월대비
증가

- 8월 충북 전력판매량은 2,576,789천kWh로 전년동월대비 2.7%, 전월대비 0.7% 증가
 - 제조업용은 전년동월대비 3.8% 증가, 전월대비 -3.8% 감소
 - 주택용은 전년동월대비 -2.7% 감소, 전월대비 18.5% 증가

〈충북 월중 용도별 전력소비 현황〉

(단위=천kWh, %)

| 월 용도별 | 2021 | | 2022 | | | 증 감 률(%) | | |
|----------|-----------|------------|-----------|-----------|------------|----------|------|-------|
| | 8월 | 누계(8월) | 전월 | 8월 | 누계 | 전년동월비 | 전월비 | 누계비 |
| 계 | 2,508,097 | 11,822,625 | 2,558,710 | 2,576,789 | 19,734,316 | 2.7 | 0.7 | 66.9 |
| 농수산업용 | 100,349 | 303,340 | 76,850 | 96,766 | 635,884 | -3.6 | 25.9 | 109.6 |
| 광업용 | 10,436 | 41,411 | 10,024 | 9,562 | 82,246 | -8.4 | -4.6 | 98.6 |
| 제조업용 | 1,593,960 | 5,966,404 | 1,718,634 | 1,654,076 | 12,697,595 | 3.8 | -3.8 | 112.8 |
| 서비스업용 | 421,613 | 1,982,216 | 416,339 | 439,583 | 3,719,693 | 4.3 | 5.6 | 87.7 |
| 주택용 | 270,909 | 796,324 | 222,498 | 263,570 | 1,648,589 | -2.7 | 18.5 | 107.0 |
| 공공용 | 110,830 | 500,071 | 114,365 | 113,232 | 950,309 | 2.2 | -1.0 | 90.0 |

자료 : 한국전력공사 충북지역본부

〈충북 월중 용도별 전력소비 추이〉

(단위=백만kWh)

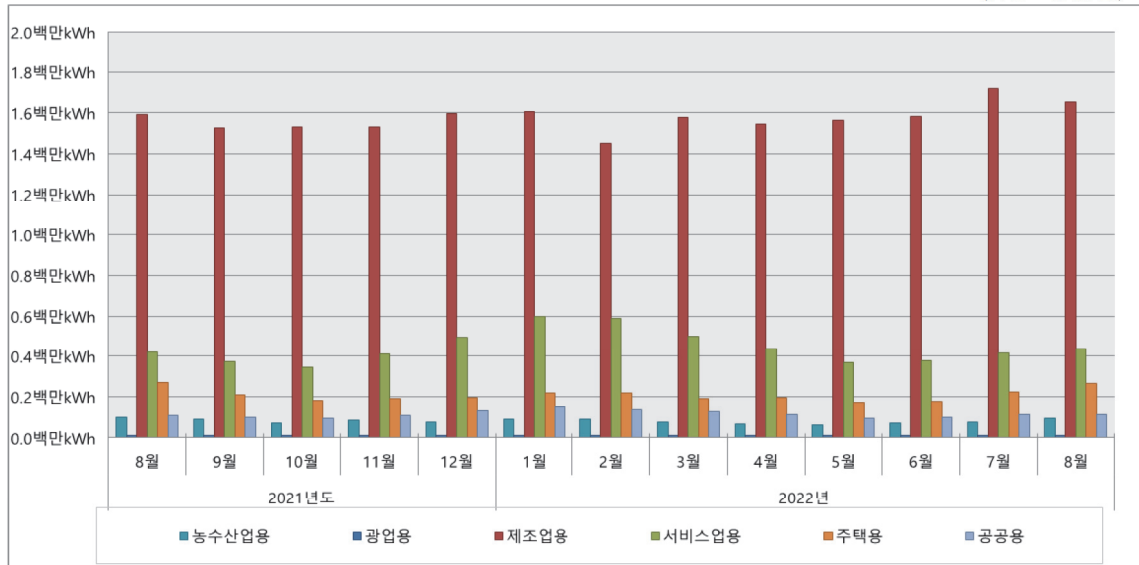

자료 : 한국전력공사 충북지역본부

개인신용카드
사용액 :
전년동월대비
증가

- 8월 충북의 개인 신용카드 사용액은 8,575억원으로 전년동월대비 18.0% 증가, 전월대비 0.9% 감소
- 전년동월대비 가구/가전, 자동차, 종합소매 등이 감소
- 전월대비 의류/잡화, 가구/가전, 연료, 오락문화 등이 감소

〈개인신용카드 사용액 현황〉

(단위=억원, %)

| 구 분 | 2021 | | | | | 2022 | | | | | | | | | | |
|-------------------|-------|-------|-------|-------|-------|-------|-------|-------|-------|-------|-------|-------|-------|------|-------|--|
| | 8 | 9 | 10 | 11 | 12 | 1 | 2 | 3 | 4 | 5 | 6 | 7 | 8 | 증감률 | | |
| | | | | | | | | | | | | | | 전년 | 전월 | |
| 총액 | 7,265 | 7,177 | 7,747 | 7,751 | 7,210 | 7,066 | 6,119 | 7,411 | 7,928 | 8,703 | 8,232 | 8,655 | 8,575 | 18.0 | -0.9 | |
| 종합소매 | 1,567 | 1,566 | 1,459 | 1,483 | 1,407 | 1,546 | 1,243 | 1,447 | 1,456 | 1,638 | 1,533 | 1,589 | 1,697 | 8.3 | 6.8 | |
| 전자상거래/ 통신판매 | 6 | 5 | 6 | 6 | 6 | 7 | 6 | 7 | 7 | 7 | 6 | 6 | 7 | 13.6 | 11.4 | |
| 식료품 | 255 | 350 | 259 | 267 | 254 | 342 | 206 | 228 | 245 | 279 | 243 | 264 | 279 | 9.5 | 5.9 | |
| 의류/잡화 | 185 | 237 | 274 | 259 | 248 | 221 | 169 | 220 | 255 | 290 | 243 | 243 | 208 | 12.4 | -14.6 | |
| 연료 | 1,328 | 1,293 | 1,461 | 1,564 | 1,525 | 1,457 | 1,333 | 1,606 | 1,701 | 1,788 | 1,747 | 1,861 | 1,681 | 26.6 | -9.6 | |
| 가구/가전 | 254 | 223 | 257 | 253 | 216 | 224 | 227 | 216 | 223 | 242 | 240 | 267 | 232 | -8.5 | -13.0 | |
| 의료/보건 | 711 | 660 | 756 | 737 | 749 | 768 | 691 | 792 | 757 | 754 | 742 | 811 | 805 | 13.2 | -0.7 | |
| 자동차 | 290 | 278 | 333 | 332 | 333 | 280 | 222 | 289 | 309 | 308 | 317 | 332 | 310 | 6.9 | -6.7 | |
| 여행/교통 | 5 | 5 | 5 | 5 | 4 | 3 | 3 | 4 | 4 | 6 | 5 | 6 | 7 | 51.0 | 32.4 | |
| 오락/문화 | 512 | 575 | 678 | 600 | 389 | 280 | 290 | 523 | 634 | 737 | 665 | 621 | 567 | 10.7 | -8.7 | |
| 교육 | 278 | 190 | 189 | 185 | 187 | 193 | 243 | 194 | 179 | 185 | 190 | 233 | 320 | 15.3 | 37.5 | |
| 숙박/음식 | 1,250 | 1,178 | 1,365 | 1,371 | 1,211 | 1,110 | 935 | 1,147 | 1,367 | 1,664 | 1,535 | 1,645 | 1,710 | 36.8 | 3.9 | |
| 공과금/개인 및 전문서비스 | 208 | 207 | 247 | 242 | 231 | 235 | 197 | 260 | 263 | 271 | 250 | 257 | 247 | 18.8 | -3.7 | |
| 금융/보험 | 2 | 2 | 2 | 2 | 3 | 2 | 2 | 3 | 3 | 2 | 3 | 3 | 3 | 16.7 | -0.4 | |
| 기타 | 414 | 410 | 456 | 445 | 446 | 397 | 352 | 476 | 523 | 531 | 515 | 518 | 502 | 21.2 | -3.1 | |

자료 : 한국은행 경제통계시스템(ECOS)

〈개인신용카드 사용 총액 추이〉

(단위=억원)

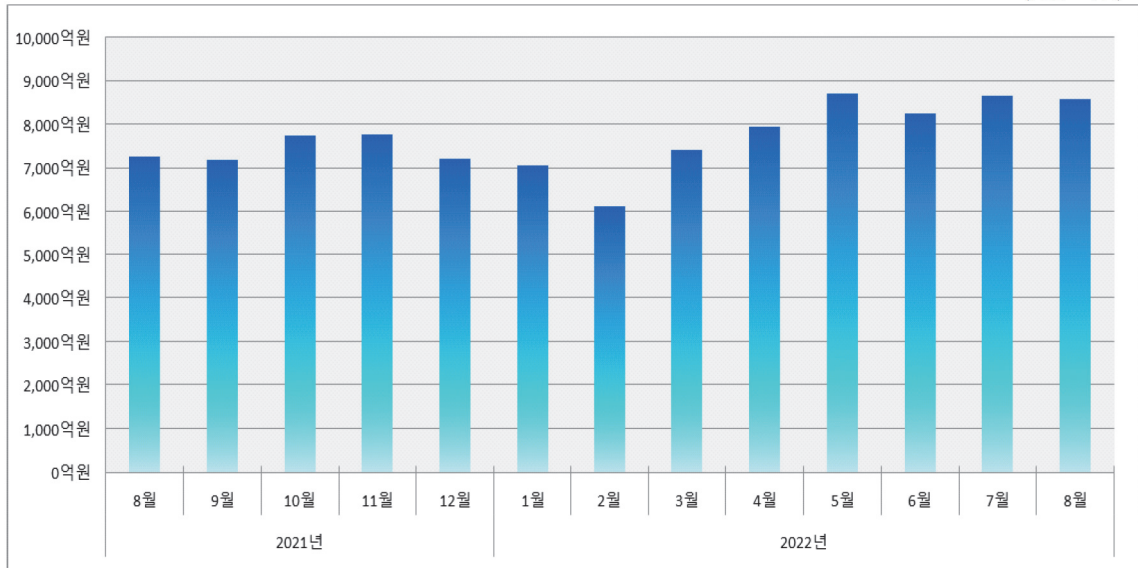

자료 : 한국은행 경제통계시스템(ECOS)

〈개인신용카드 소비유형별 사용액 추이〉

(단위=억원)

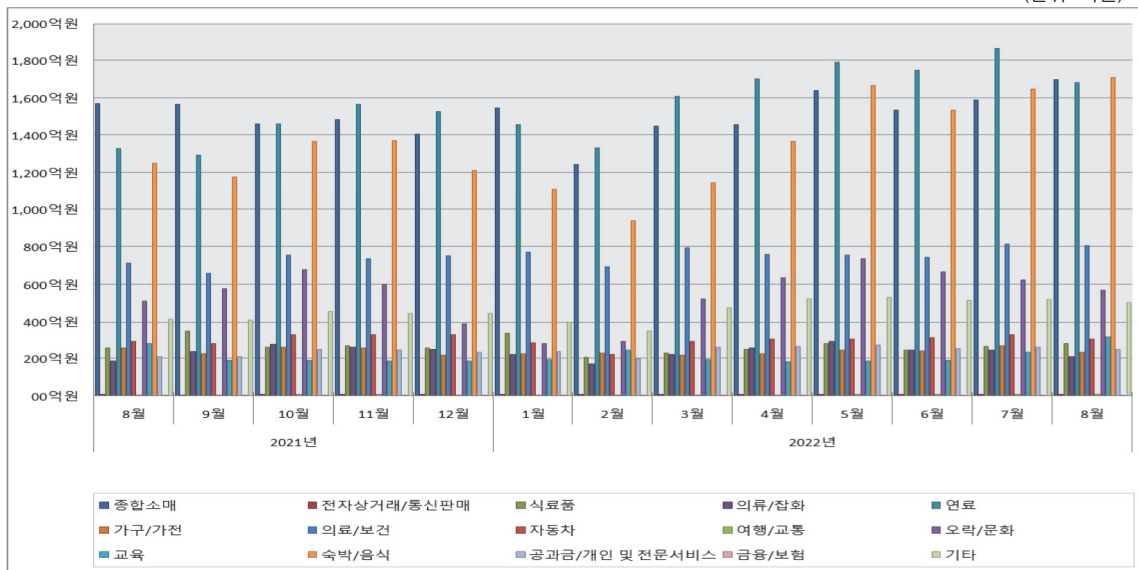

자료 : 한국은행 경제통계시스템(ECOS)

4) 투자

건설투자:
전년동월·전월대비
대폭 감소

- 9월 중 충북 건축허가면적은 690천㎡로 전년동월대비 30.5%, 전월대비 32.2% 각각 감소
- 9월 중 충북 건축착공면적은 341천㎡로 전년동월대비 52.0%, 전월대비 50.0% 각각 감소

〈건축허가 및 착공면적 현황〉

(전년동월대비, 단위=천㎡, %)

| 구 분 | 2021 | | | | 2022 | | | | | | | | |
|--------|------|------|------|-------|-------|-------|-------|-------|-------|-------|------|-------|-------|
| | 9 | 10 | 11 | 12 | 1 | 2 | 3 | 4 | 5 | 6 | 7 | 8 | 9 |
| 건축허가면적 | 992 | 723 | 520 | 562 | 1,072 | 823 | 1,040 | 1,524 | 1,121 | 459 | 416 | 1,018 | 690 |
| 증감률 | 56.7 | -2.4 | -8.7 | -12.1 | 59.0 | 108.4 | 154.7 | 205.6 | 183.6 | -39.4 | -6.3 | 144.6 | -30.5 |
| 건축착공면적 | 712 | 418 | 334 | 1,229 | 246 | 227 | 734 | 763 | 520 | 647 | 520 | 683 | 341 |
| 증감률 | -0.3 | 20.4 | -6.4 | 62.2 | -46.7 | -25.4 | 26.7 | 15.5 | 6.4 | -2.5 | 5.5 | 62.0 | -52.0 |

주 : 증감률은 전년동월대비 증감률임

자료 : 충청북도

〈건축허가 및 착공면적 추이〉

(단위=천㎡)

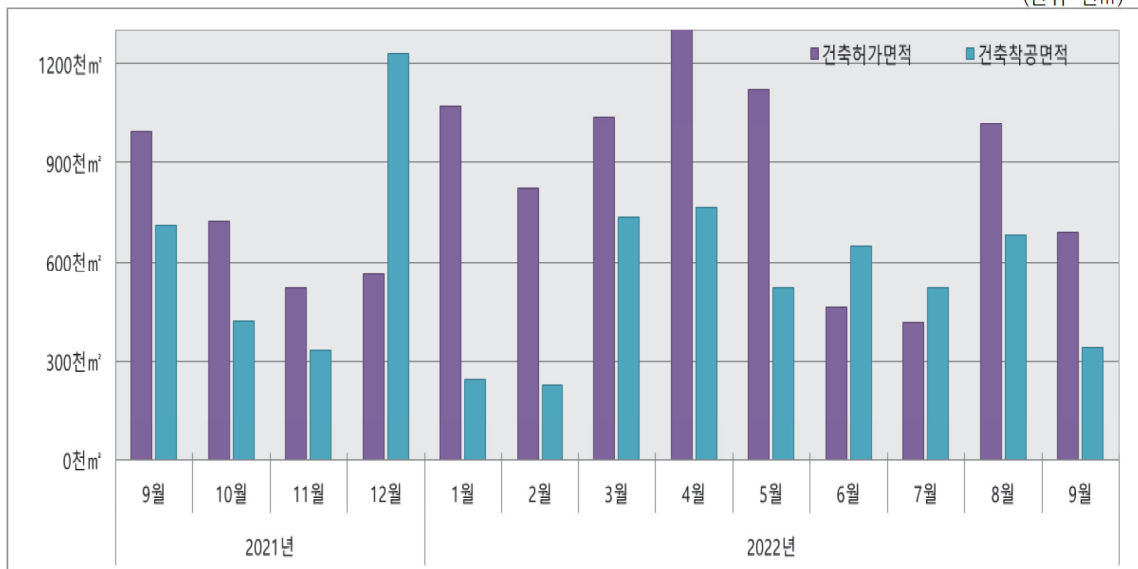

자료 : 충청북도

미분양 주택 :
전년동월대비 감소

9월 충북 미분양주택은 43세대로 전년동월대비 97세대, 전월대비 3세대 각각 감소

〈미분양주택 현황〉

(전월대비, 단위=세대수)

| 월 구 분 | 2021 | | | | 2022 | | | | | | | | |
|----------|------|-----|-----|-----|------|-----|-----|-----|----|-----|----|----|----|
| | 9 | 10 | 11 | 12 | 1 | 2 | 3 | 4 | 5 | 6 | 7 | 8 | 9 |
| 미분양주택 | 140 | 126 | 119 | 138 | 126 | 110 | 83 | 80 | 62 | 56 | 50 | 46 | 43 |
| 전월차 | -12 | -7 | -14 | -7 | 19 | -12 | -16 | -27 | -3 | -18 | -6 | -6 | -3 |

주 : 준공후 미분양주택 세대수임

자료 : 충청북도

〈미분양주택 추이〉

(전월대비, 단위=세대수)

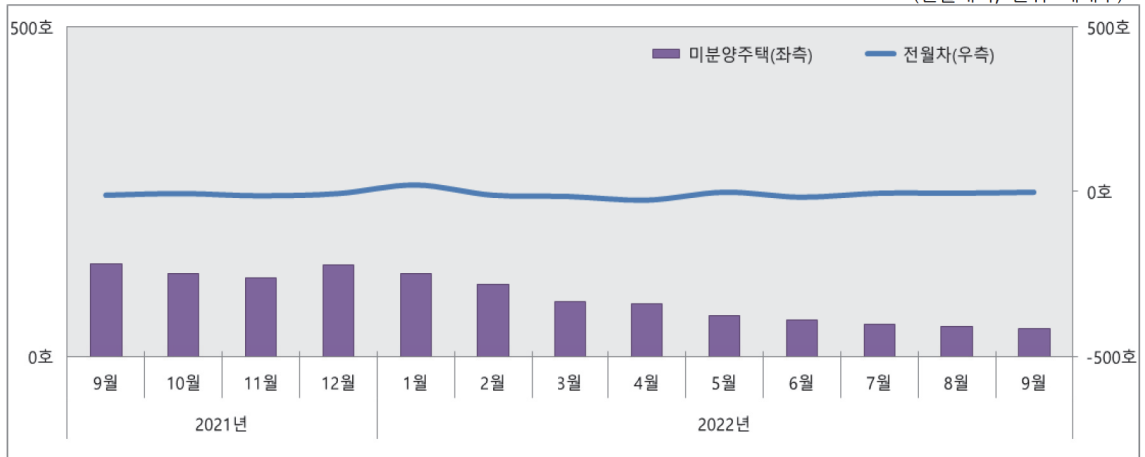

자료 : 충청북도

주택매매거래 :
전년동월대비
거래건수, 면적 대폭
감소

9월 충북 주택매매거래건수는 1,603건으로 전년동월대비 54.3%, 전월대비 12.2% 각각 감소

◎ 지역별로 전월대비 음성군(-48.6%), 보은군(-45.3%) 등이 감소

〈주택매매거래건수 현황〉

(전년동월대비, 단위=건, %)

| 구 분 | | 2021년 | | | | 2022년 | | | | | | | | |
|----------------------|-------|--------|--------|--------|--------|--------|--------|--------|--------|--------|--------|--------|--------|--------|
| | | 9 | 10 | 11 | 12 | 1 | 2 | 3 | 4 | 5 | 6 | 7 | 8 | 9 |
| 주택 매매 거래 건수 | 전국 | 81,631 | 75,290 | 67,159 | 53,774 | 41,709 | 43,179 | 53,461 | 58,407 | 63,200 | 50,304 | 39,600 | 35,531 | 32,403 |
| | 충북 | 3,509 | 3,234 | 3,025 | 2,241 | 1,804 | 2,194 | 2,683 | 2,846 | 3,067 | 2,350 | 1,859 | 1,825 | 1,603 |
| | 전국증감률 | -0.4 | -18.8 | -42.5 | -61.7 | -54.0 | -50.4 | -47.6 | -37.2 | -35.2 | -43.4 | -55.5 | -60.1 | -60.3 |
| | 충북증감률 | 36.4 | 19.6 | -4.2 | -45.0 | -46.7 | -34.9 | -39.6 | -27.8 | -15.5 | -29.7 | -50.4 | -45.0 | -54.3 |

주 : 증감률은 전년동월대비 증감률임

자료 : 한국부동산원

〈주택매매거래건수 추이〉

(전년동월대비, 단위=건, %)

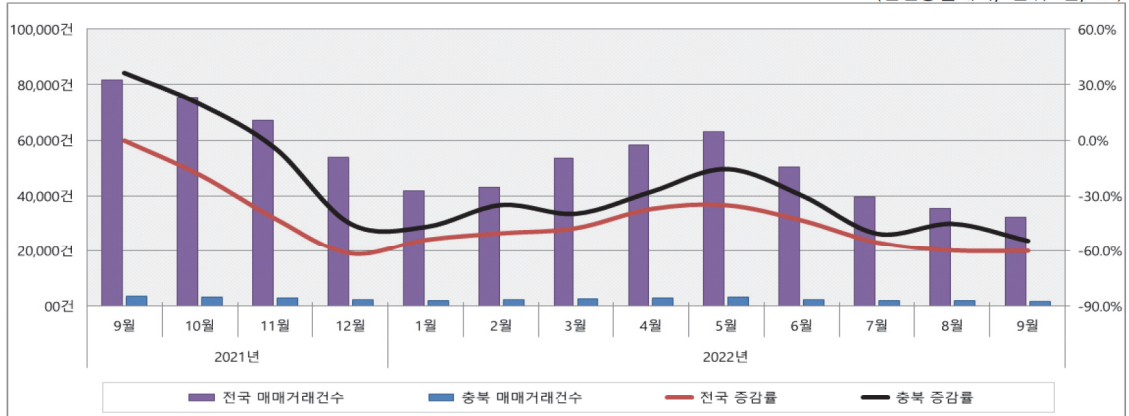

자료 : 한국부동산원

9월 충북 주택매매거래면적은 138천㎡로 전년동월대비 50.2%, 전월대비 4.8% 각각 감소

지역별로 전월대비 보은군(-50.0%), 음성군(-33.3%) 등이 감소

〈주택매매거래면적 현황〉

(전년동월대비, 단위=천㎡, %)

| 월 구 분 | | 2021 | | | | 2022 | | | | | | | | |
|----------------|-------|-------|-------|-------|-------|-------|-------|-------|-------|-------|-------|-------|-------|-------|
| | | 9 | 10 | 11 | 12 | 1 | 2 | 3 | 4 | 5 | 6 | 7 | 8 | 9 |
| 매매 거래 면적 | 전국 | 6,294 | 5,819 | 5,334 | 4,252 | 3,238 | 3,304 | 4,165 | 4,467 | 4,897 | 3,935 | 3,087 | 2,784 | 2,559 |
| | 충북 | 277 | 261 | 261 | 190 | 147 | 173 | 217 | 230 | 238 | 202 | 157 | 145 | 138 |
| | 전국증감률 | -5.9 | -21.0 | -43.1 | -61.5 | -53.6 | -50.3 | -46.5 | -38.7 | -35.6 | -42.6 | -55.2 | -59.5 | -59.3 |
| | 충북증감률 | 31.3 | 17.0 | 3.2 | -41.9 | -45.4 | -36.4 | -38.7 | -27.4 | -18.8 | -25.5 | -48.5 | -47.1 | -50.2 |

주 : 증감률은 전년동월대비 증감률임

자료 : 한국부동산원

〈주택매매거래면적 추이〉

(전년동월대비, 단위=천㎡, %)

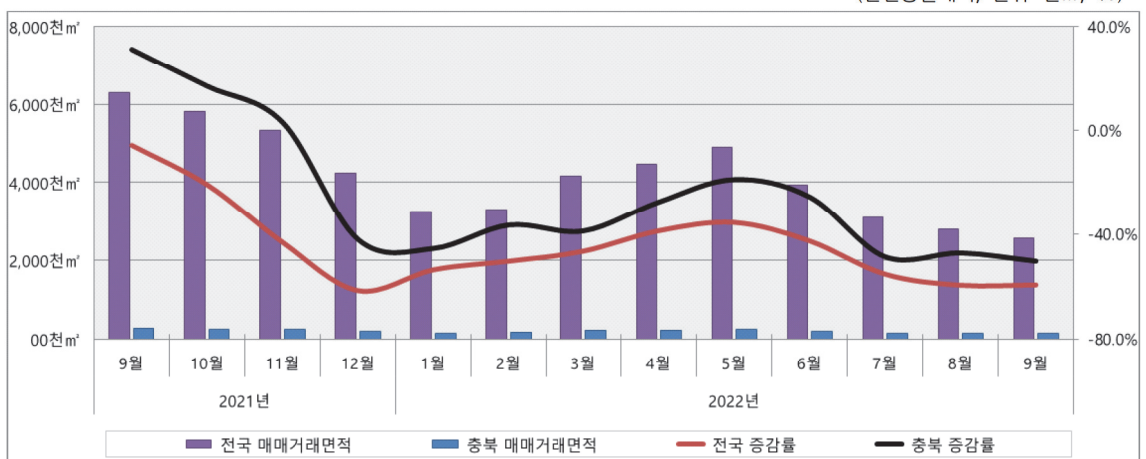

자료 : 한국부동산원

[주택사업경기전망지수]

- 주택사업자의 주택사업계획 및 정책당국의 주택공급계획 수립에 필요한 기초자료를 제공하고 주택공급 환경에 대한 전망 예측의 용이성 제고를 위해 주택사업 경기를 종합적으로 반영할 수 있는 지표
- 주택사업경기전망지수 단계

| 구 분 | | 지 수 구 간 |
|-------|-------|--------------|
| 하강 국면 | 4단계 | 25 미만 |
| | 3단계 | 25 ~ 50 미만 |
| | 2단계 | 50 ~ 75 미만 |
| | 1단계 | 75 ~ 85 미만 |
| 보합 국면 | 보합-하강 | 85 ~ 95 미만 |
| | 보합 | 95 ~ 105 미만 |
| | 보합-상승 | 105 ~ 115 미만 |
| 상승 국면 | 1단계 | 115 ~ 125 미만 |
| | 2단계 | 125 ~ 150 미만 |
| | 3단계 | 150 ~ 175 미만 |
| | 4단계 | 175 ~ 200 미만 |

- 10월 충북지역 주택사업경기전망지수는 46.6로 전국(47.8)에 비해 1.2p 낮은 수준
- 전국 주택사업경기전망지수는 47.8(하강국면)로 전월 대비 2.8p 감소

〈전국 및 충북지역 HBSI 전망 현황〉

(기준치=200)

| 구 분 | 2021 | | | 2022 | | | | | | | | | |
|-------|------|------|------|------|------|------|-------|------|------|------|------|------|------|
| | 10 | 11 | 12 | 1 | 2 | 3 | 4 | 5 | 6 | 7 | 8 | 9 | 10 |
| 전국 전망 | 83.3 | 90.4 | 77.4 | 77.6 | 67.9 | 66.2 | 101.2 | 82.6 | 64.1 | 60.4 | 49.3 | 50.6 | 47.8 |
| 충북 전망 | 66.6 | 75.0 | 90.9 | 87.5 | 53.3 | 58.3 | 70.0 | 71.4 | 73.3 | 70.0 | 52.9 | 40.0 | 46.6 |

자료 : 한국주택산업연구원

〈전국 및 충북지역 경기전망 HBSI 추이〉

(기준치=200)

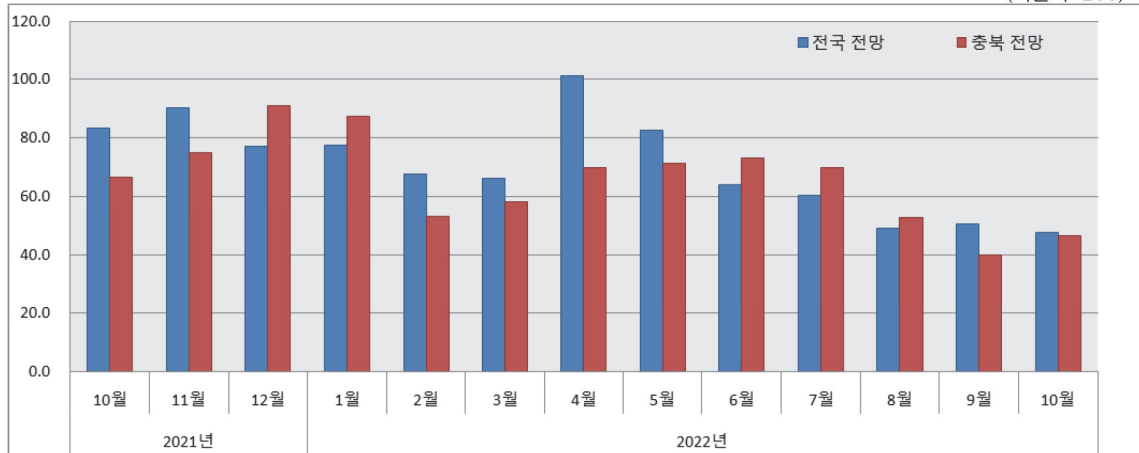

자료 : 한국주택산업연구원

5) 수출입

수출 :
전년동월대비
대폭 증가

- 9월 중 충북 수출은 31억 1천9백만불로 전년동월대비 22.1% 증가 (전국 2.7% 증가)
 - 품목별로는 화공품(53.1%), 전기전자제품(51.9%), 반도체(11.3%) 등 품목의 수출이 증가한 반면, 정밀기기(-32.3%), 정보통신기기(-14.7%), 일반기계류(-3.2%)의 수출은 감소
 - 성질별로는 원료·연료(78.8%), 중화학공업품(22.5%), 식료·직접소비재(9.8%), 경공업품(0.5%) 등 대부분 품목의 수출 증가
 - 9월 중 충북 총 수출 국가는 일본, 미국, EU, 중국, 호주 등 국가로의 수출이 증가한 반면, 대만, 싱가포르, 홍콩 등 국가로의 수출은 감소
 - 9월 중 충북 수출액은 전국 17개 시·도 중 8위를 기록

〈성질별 수출액 현황〉

(전년동월대비, 단위=천불, %)

| 품 목 | 2022년 9월 | | 2022년 1~9월 누계 | | 전년동월대비 증감률(%) | |
|---------------|-----------|-------|---------------|-------|---------------|------|
| | 금 액 | 구성비 | 금 액 | 구성비 | 당월 | 누계 |
| 1. 식료 및 직접소비재 | 38,633 | 1.2 | 380,382 | 1.5 | 9.8 | 13.1 |
| 2. 원료 및 연료 | 40,612 | 1.3 | 338,832 | 1.3 | 78.8 | 15.4 |
| 3. 경공업품 | 79,561 | 2.6 | 731,990 | 2.9 | 0.5 | -2.1 |
| 4. 중화학 공업품 | 2,960,804 | 94.9 | 23,776,304 | 94.2 | 22.5 | 18.1 |
| 가. 화 공 품 | 930,391 | 29.8 | 7,590,466 | 30.1 | 53.1 | 26.3 |
| 나. 철강제품 | 96,270 | 3.1 | 963,297 | 3.8 | 14.6 | 21.3 |
| 다. 기계류와 정밀기기 | 176,834 | 5.7 | 2,086,344 | 8.3 | -21.2 | 2 |
| 라. 전기·전자제품 | 1,649,973 | 52.9 | 12,356,723 | 49.0 | 15.4 | 17.2 |
| 마. 수 송 장 비 | 68,489 | 2.2 | 510,756 | 2.0 | 55 | 16.7 |
| 바. 기 타 | 38,849 | 1.2 | 268,717 | 1.1 | 40.3 | -13 |
| 총 계 | 3,119,610 | 100.0 | 25,227,508 | 100.0 | 22.1 | 17.2 |

자료 : 한국무역협회

〈수출액 추이〉

(전년동월대비, 단위=천불, %)

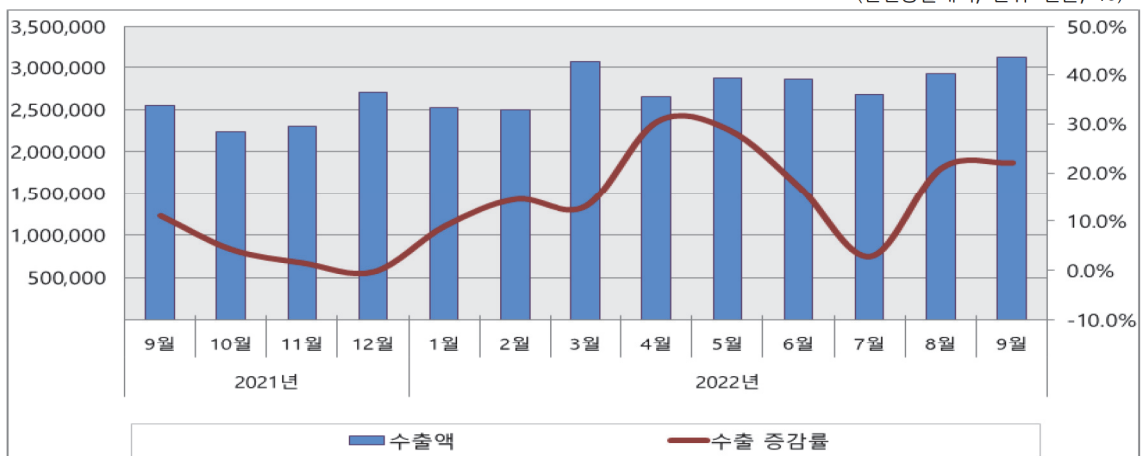

자료 : 한국무역협회

수입 :
전년동월대비
감소

9월 중 충북 수입은 9억 40백만불로 전년동월대비 9.8% 감소 (전국은 28.0% 증가)

- ◎ 품목별로는 전년동월대비 직접소비재(28.4%), 기계류(7.5%), 반도체(4.1%) 등의 품목의 수입이 증가한 반면, 유기화합물(-8.3%), 기타수지(-0.8%)의 수입은 감소
- ◎ 성질별로는 전년동월대비 소비재(19.1%), 자본재(3.1%)의 수입이 증가한 반면, 원자재(-18.1%)의 수입은 감소
- ◎ 8월 중 충북 총 수입은 국가별로 중국, 중남미 등 국가에서는 증가한 반면, 미국, 일본, EU, 동남아 등으로부터는 감소
- ◎ 8월 중 충북 수입액은 전국 17개 시·도 중 12위를 기록

〈성질별 수입액 현황〉

(전년동월대비, 단위=천불, %)

| 품 목 | 2022년 9월 | | 2022년 1~9월 누계 | | 전년동월대비 증감률(%) | |
|--------------|----------|-------|---------------|-------|---------------|-------|
| | 금 액 | 구성비 | 금 액 | 구성비 | 당월 | 누계 |
| 1. 소 비 재 | 137,908 | 14.7 | 1,183,976 | 14.9 | 19.1 | 20.6 |
| 가. 곡 물 | 56,584 | 6.0 | 410,087 | 5.2 | 18.5 | 24.8 |
| 나. 직접 소비재 | 45,347 | 4.8 | 425,988 | 5.4 | 34.0 | 31.7 |
| 다. 내구 소비재 | 23,696 | 2.5 | 218,582 | 2.8 | 16.5 | 6.7 |
| 라. 비내구 소비재 | 12,282 | 1.3 | 129,318 | 1.6 | -11.2 | 3.3 |
| 2. 원 자 재 | 593,729 | 63.2 | 4,678,474 | 59.1 | -18.1 | 14.6 |
| 가. 연 료 | 3,234 | 0.3 | 46,755 | 0.6 | 249.4 | 149.0 |
| 나. 광 물 | 25,330 | 2.7 | 328,833 | 4.2 | -22.5 | 15.7 |
| 다. 경공업 원료 | 12,732 | 1.4 | 134,921 | 1.7 | -31.5 | -3.6 |
| 라. 유 지 | 1,497 | 0.2 | 10,453 | 0.1 | 143.1 | 40.1 |
| 마. 섬 유 류 | 9,317 | 1.0 | 128,141 | 1.6 | -31.2 | -0.1 |
| 바. 화 공 품 | 434,496 | 46.2 | 2,913,103 | 36.8 | -21.1 | 17.9 |
| 사. 철 강 재 | 26,496 | 2.8 | 278,418 | 3.5 | 5.0 | 6.7 |
| 아. 비철금속 | 33,009 | 3.5 | 373,025 | 4.7 | -9.6 | 19.7 |
| 자. 기 타 | 47,619 | 5.1 | 464,826 | 5.9 | 4.1 | 1.0 |
| 3. 자 본 재 | 207,997 | 22.1 | 2,057,530 | 26.0 | 3.1 | 13.9 |
| 가. 기계류와 정밀기기 | 63,395 | 6.7 | 659,826 | 8.3 | 10.7 | 19.2 |
| 나. 전기·전자기기 | 135,493 | 14.4 | 1,312,600 | 16.6 | 3.0 | 13.5 |
| 다. 수 송 장 비 | 4,909 | 0.5 | 65,331 | 0.8 | -58.4 | -15.1 |
| 라. 기 타 | 4,199 | 0.4 | 19,773 | 0.2 | 245.7 | 1.9 |
| 총 계 | 939,635 | 100.0 | 7,919,980 | 100.0 | -9.8 | 15.3 |

자료 : 관세청

〈수입액 추이〉

(전년동월대비, 단위=천달러, %)

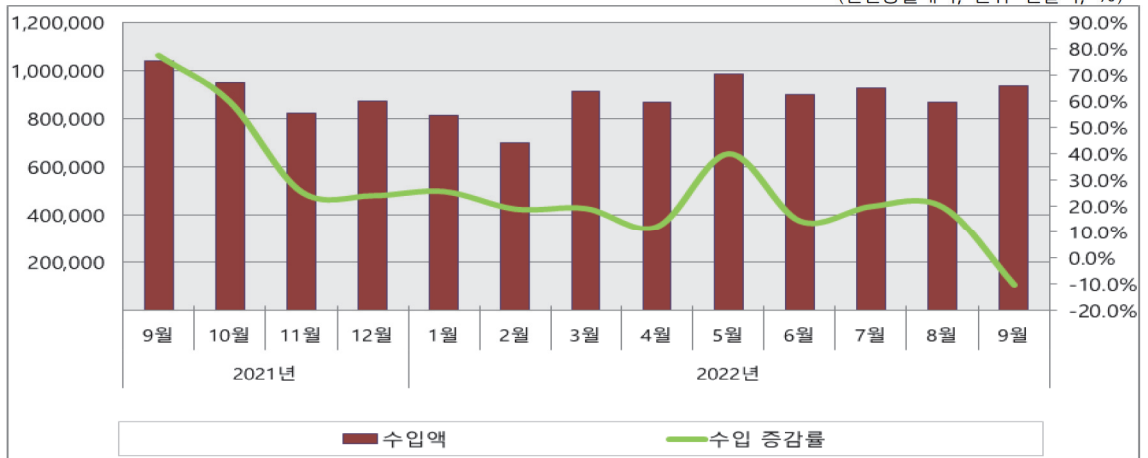

자료 : 관세청

무역수지

- 9월 충북 무역수지는 21억 8천만 불 흑자 (전국 37억 78백만불 적자)
- 9월 무역수지는 전년동월대비 44.1% 증가

〈무역수지 추이〉

(전년동월대비, 단위=천달러, %)

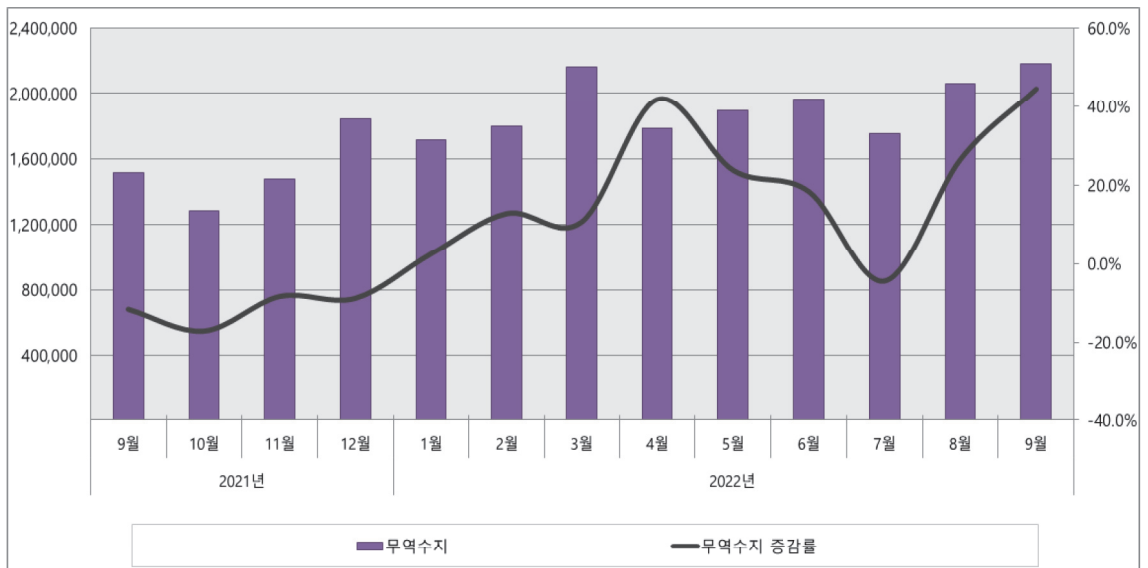

자료 : 관세청

6) 고용

경제활동인구

- 9월 중 충북의 15세이상인구(노동가능인구)는 1,429천명으로 전년동월대비 11천명(0.7%) 증가
- 9월 경제활동인구는 956천명으로 전년동월대비 30천명(3.3%) 증가
 - 성별로 보면 남자는 551천명으로 전년동월대비 26천명(5.0%) 증가, 여자는 406천명으로 4천명(1.0%) 증가
- 9월 경제활동참가율은 66.9%로 전년동월대비 1.6%p 증가
 - 성별로 보면 남자는 76.4%로 3.0%p, 여자는 57.3%로 전년동월대비 0.2%p 각각 증가
- 가사 또는 통학 등으로 노동시장에 참여하지 않은 비경제활동인구는 472천명으로 전년동월 대비 20천명(4.0%) 감소
 - 성별로 보면 남자는 170천명으로 전년동월대비 20천명(-10.6%) 감소, 여자는 302천명으로 0천명(0.1%) 증가

〈전국 및 충북 경제활동인구 현황〉

(단위=천명, %)

| 구분 | 월 | 2021 | | | | 2022 | | | | | | | | |
|---------|----|--------|--------|--------|--------|--------|--------|--------|--------|--------|--------|--------|--------|--------|
| | | 9 | 10 | 11 | 12 | 1 | 2 | 3 | 4 | 5 | 6 | 7 | 8 | 9 |
| 경제활동인구 | 전국 | 28,439 | 28,528 | 28,528 | 28,278 | 28,096 | 28,356 | 28,627 | 28,942 | 29,374 | 29,366 | 29,311 | 29,025 | 29,093 |
| | 충북 | 926 | 938 | 934 | 924 | 914 | 923 | 943 | 953 | 971 | 974 | 964 | 955 | 956 |
| | 남자 | 524 | 535 | 538 | 531 | 530 | 535 | 546 | 547 | 554 | 556 | 551 | 552 | 551 |
| | 여자 | 401 | 403 | 396 | 392 | 384 | 388 | 397 | 407 | 416 | 417 | 413 | 403 | 406 |
| 경제활동참가율 | 전국 | 63.0 | 63.2 | 63.1 | 62.6 | 62.2 | 62.7 | 63.3 | 64.0 | 64.9 | 64.9 | 64.8 | 64.1 | 64.2 |
| | 충북 | 65.3 | 66.1 | 65.7 | 65.0 | 64.2 | 64.9 | 66.2 | 66.9 | 68.1 | 68.3 | 67.6 | 66.9 | 66.9 |
| | 남자 | 73.4 | 74.8 | 75.0 | 74.1 | 73.8 | 74.6 | 76.0 | 76.1 | 77.1 | 77.4 | 76.6 | 76.6 | 76.4 |
| | 여자 | 57.1 | 57.2 | 56.3 | 55.7 | 54.5 | 55.0 | 56.3 | 57.6 | 58.9 | 59.0 | 58.4 | 57.0 | 57.3 |

자료 : 국가통계포털(KOSIS)

〈전국 및 충북 경제활동인구 추이〉

(단위=천명, %)

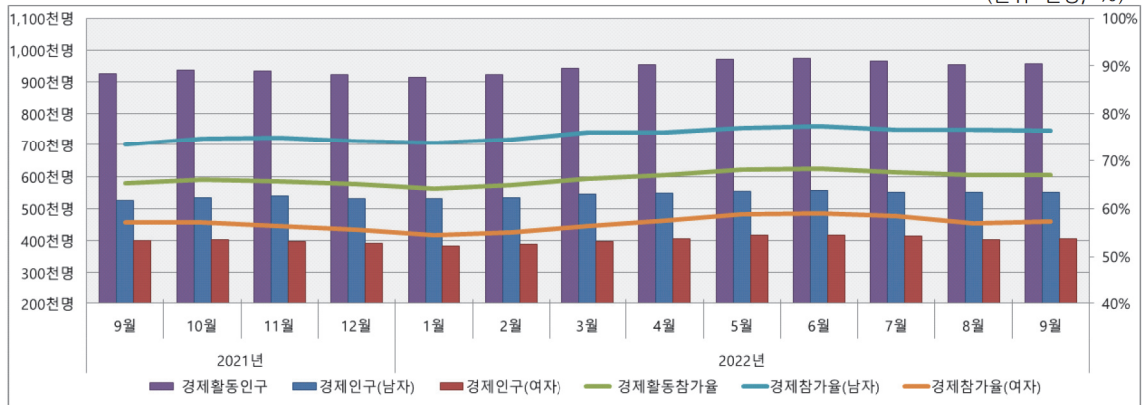

자료 : 국가통계포털(KOSIS)

취업자 :
전년동월대비
증가

- 9월 중 충북 취업자는 935천명으로 전년동월대비 24천명(2.6%) 증가
 - 성별로 보면 남자는 534천명으로 전년동월대비 19천명(3.7%), 여자는 401천명으로 5천명(1.2%) 각각 상승
- 산업별로 보면 농림어업은 110천명으로 전년동월대비 4천명(3.5%), 사회간접자본 및 기타 서비스업은 631천명으로 36천명(6.0%) 각각 증가한 반면, 광공업은 193천명으로 15천명(-7.3%) 감소
 - 사회간접자본 및 기타서비스업 취업자 중 도소매·숙박음식업은 156천명으로 22천명(16.2%), 건설업은 68천명으로 8천명(13.1%), 사업·개인·공공서비스업은 328천명으로 5천명(1.5%), 전기·운수·통신·금융업은 80천명으로 1천명(1.3%) 전년동월대비 각각 상승
- 직업별로 보면 서비스·판매종사자는 196천명으로 12천명(6.6%), 기능·기계조작·조립·단순 종사자는 372천명으로 10천명(2.7%), 농림·어업숙련종사자는 103천명으로 1천명(1.1%), 사무종사자는 125천명으로 1천명(0.4%), 관리자·전문가는 138천명으로 0천명(0.2%) 각각 증가
- 종사상 지위별로 보면 비임금근로자는 272천명으로 17천명(6.8%), 임금근로자는 663천명으로 전년동월대비 7천명(1.1%) 증가
 - 비임금근로자 중 자영업자는 217명으로 전년동월대비 16천명(7.9%), 무급가족종사자는 55천명으로 전년동월대비 1천명(2.1%) 각각 증가
 - 임금근로자 중 임시근로자는 139천명으로 전년동월대비 16천명(-10.0%) 감소한 반면, 일용근로자는 41천명으로 5천명(13.6%), 상용근로자는 483천명으로 18천명(3.8%) 각각 증가

〈전국 및 충북 취업자 현황〉

(단위=천명)

| 월 구 분 | | 2021 | | | | 2022 | | | | | | | | |
|------------|----|--------|--------|--------|--------|--------|--------|--------|--------|--------|--------|--------|--------|--------|
| | | 9 | 10 | 11 | 12 | 1 | 2 | 3 | 4 | 5 | 6 | 7 | 8 | 9 |
| 성별 취업자 | 전국 | 27,683 | 27,741 | 27,795 | 27,298 | 26,953 | 27,402 | 27,754 | 28,078 | 28,485 | 28,478 | 28,475 | 28,410 | 28,389 |
| | 충북 | 911 | 921 | 917 | 903 | 879 | 892 | 918 | 928 | 942 | 948 | 939 | 941 | 935 |
| | 남자 | 515 | 524 | 525 | 520 | 510 | 516 | 532 | 536 | 538 | 542 | 536 | 541 | 534 |
| | 여자 | 396 | 397 | 392 | 384 | 370 | 376 | 386 | 392 | 404 | 406 | 403 | 400 | 401 |
| 청년층 취업자 | 전국 | 3,951 | 3,927 | 3,920 | 3,917 | 3,963 | 3,978 | 3,996 | 4,018 | 4,104 | 4,064 | 4,077 | 4,035 | 3,967 |
| | 충북 | 127 | 131 | 129 | 130 | 132 | 130 | 139 | 135 | 138 | 137 | 139 | 137 | 128 |
| 고령층 취업자 | 전국 | 3,196 | 3,235 | 3,190 | 2,786 | 2,595 | 2,914 | 3,112 | 3,268 | 3,395 | 3,434 | 3,450 | 3,475 | 3,467 |
| | 충북 | 120 | 123 | 121 | 114 | 97 | 109 | 123 | 131 | 138 | 140 | 135 | 138 | 142 |

주 : 청년층 취업자는 15~29세, 고령층 취업자는 65세 이상 기준임.

자료 : 국가통계포털(KOSIS)

〈전국 및 충북 취업자 증감률 추이〉

(전년동월대비, 단위=%)

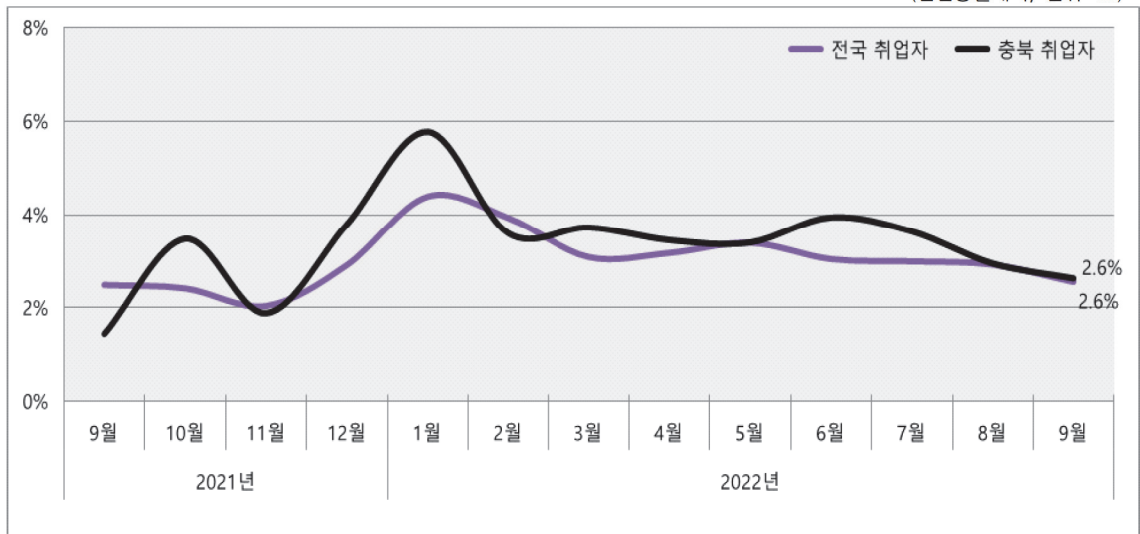

자료 : 국가통계포털(KOSIS)

- 9월 충북 취업자수 증감률은 전년동월대비 도소매·숙박음식업, 건설업, 농림어업 등이 증가하며 상승세를 견인
- 1주간 평균 취업시간은 34.9시간으로 전년동월대비 4.7시간(-11.9%) 감소

〈전국 및 충북 청년층 취업자 증감률 추이〉

(전년동월대비, 단위=%)

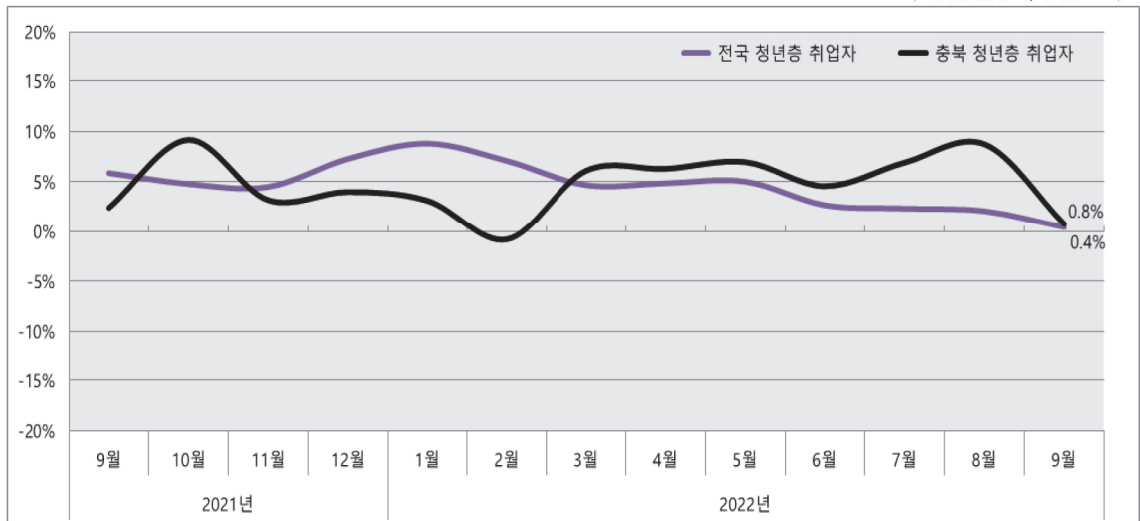

자료 : 국가통계포털(KOSIS)

〈전국 및 충북 고령층 취업자 증감률 추이〉

(전년동월대비, 단위=%)

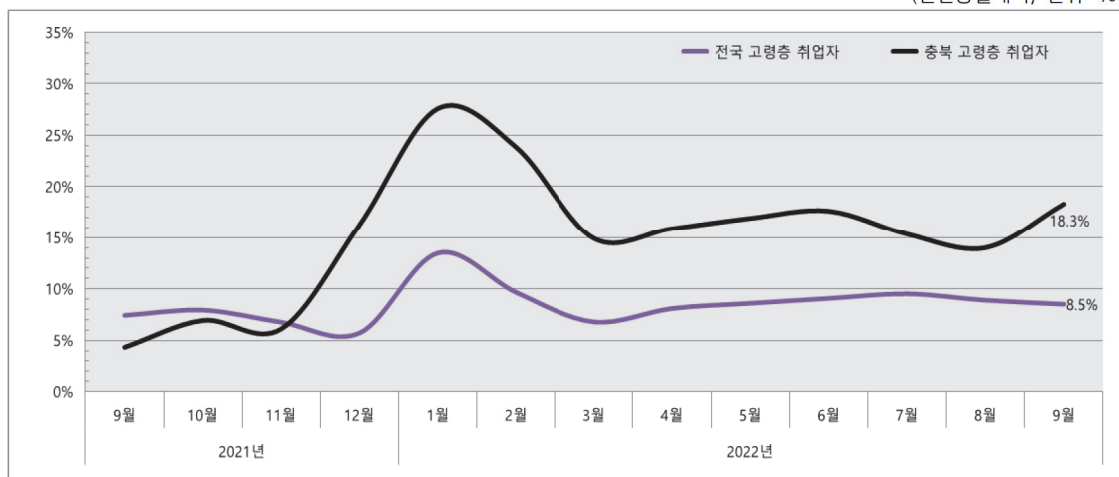

자료 : 국가통계포털(KOSIS)

〈산업별, 직업별, 종사상 지위별 취업자 현황〉

(전년(월)비, 단위=천명, %)

| 구 분 | | 2021.9 | 2022.8 | 2022.9 | 전 월 대 비 | | 전년동월대비 | |
|-------------------|-------------------|--------|--------|--------|---------|------|--------|------|
| | | | | | 증 감 | 증감률 | 증 감 | 증감률 |
| 전 체 | | 911 | 941 | 935 | 2.2 | 0.2 | 27 | 2.9 |
| 산업별 취업자 | 농림어업 | 107 | 111 | 110 | 7.4 | 7.1 | 8 | 8.1 |
| | 광공업 | 209 | 195 | 193 | -0.1 | -0.1 | -13 | -6.3 |
| | · 제조업 | 208 | 194 | 193 | 0.0 | 0.0 | -13 | -6.1 |
| | · 사회간접자본 및 기타서비스업 | 596 | 635 | 631 | -5.1 | -0.8 | 32 | 5.3 |
| | · 건설업 | 60 | 68 | 68 | 0.2 | 0.3 | 6 | 9.6 |
| | · 도소매음식숙박업 | 134 | 156 | 156 | -1.0 | -0.6 | 24 | 17.8 |
| | · 사업개안공공서비스업 | 323 | 331 | 328 | -2.6 | -0.8 | 2 | 0.5 |
| | · 전기운수창고금융업 | 79 | 80 | 80 | -1.7 | -2.1 | 0 | 0.5 |
| 직업별 취업자 | 전문기술행정관리직 | 138 | 140 | 138 | -1.6 | -1.1 | -3 | -2.0 |
| | 사무직 | 125 | 125 | 125 | -7.1 | -5.4 | -6 | -4.5 |
| | 서비스판매직 | 184 | 196 | 196 | 1.3 | 0.7 | 18 | 9.8 |
| | 농림어업직 | 102 | 105 | 103 | 5.4 | 5.4 | 5 | 5.0 |
| | 기능기계조작단순노무직 | 362 | 376 | 372 | 4.4 | 1.2 | 13 | 3.7 |
| 종사상 지위별 취업자 | 비임금근로자 | 255 | 276 | 272 | 5.7 | 2.1 | 26 | 10.3 |
| | · 자영업주 | 201 | 220 | 217 | 3.5 | 1.6 | 24 | 12.5 |
| | · 무급가족종사자 | 54 | 56 | 55 | 2.2 | 4.1 | 2 | 2.7 |
| | 임금근로자 | 656 | 665 | 663 | -3.5 | -0.5 | 1 | 0.2 |
| | · 상용 | 466 | 484 | 483 | -7.4 | -1.5 | 12 | 2.6 |
| | · 임시 | 155 | 143 | 139 | -0.3 | -0.2 | -13 | -8.2 |
| | · 일용 | 36 | 38 | 41 | 4.3 | 12.6 | 2 | 4.9 |

자료 : 충청지방통계청

고용률

- 9월 전국 고용률은 62.7%로 전년동월대비 1.4%p 증가
 - 성별로 보면 남자는 72.0%로 전년동월대비 1.3%p, 여자는 53.7%로 1.4%p 각각 상승
- 9월 충북 고용률은 65.4%로 전년동월대비 1.2%p 증가
 - 성별로 보면 남자는 74.1%로 전년동월대비 1.2%p, 여자는 56.6%로 0.3%p 각각 상승
- 9월 충북 15세~64세 고용률(OECD 비교 기준)은 71.0%로 전년동월대비 0.7%p 증가
 - 충북의 변이계수는 2.1로 전국(1.8)보다 높게 나타났으며, 남자(1.9)보다는 여자(2.8)가 높아 여성 고용률에 대한 변동성이 큰 것으로 분석됨
 - 변이계수=표준편차/산술평균 × 100 (변이계수가 클수록 변동이 큼)

〈전국 및 충북 고용률 현황〉

(단위=%)

| 구분 | 월 | 2021 | | | | 2022 | | | | | | | | |
|----|----|------|------|------|------|------|------|------|------|------|------|------|------|------|
| | | 9 | 10 | 11 | 12 | 1 | 2 | 3 | 4 | 5 | 6 | 7 | 8 | 9 |
| 전국 | 계 | 61.3 | 61.4 | 61.5 | 60.4 | 59.6 | 60.6 | 61.4 | 62.1 | 63.0 | 62.9 | 62.9 | 62.8 | 62.7 |
| | 남자 | 70.7 | 70.8 | 71.1 | 70.3 | 69.6 | 70.2 | 71.0 | 71.6 | 72.4 | 72.4 | 72.2 | 72.2 | 72.0 |
| | 여자 | 52.3 | 52.4 | 52.3 | 50.7 | 49.9 | 51.3 | 52.0 | 52.9 | 53.8 | 53.8 | 53.9 | 53.6 | 53.7 |
| 충북 | 계 | 64.2 | 64.9 | 64.6 | 63.5 | 61.8 | 62.7 | 64.5 | 65.2 | 66.1 | 66.5 | 65.8 | 65.9 | 65.4 |
| | 남자 | 72.0 | 73.2 | 73.3 | 72.5 | 71.1 | 71.9 | 74.1 | 74.7 | 74.9 | 75.4 | 74.4 | 75.2 | 74.1 |
| | 여자 | 56.3 | 56.4 | 55.6 | 54.4 | 52.5 | 53.3 | 54.7 | 55.5 | 57.2 | 57.5 | 57.0 | 56.5 | 56.6 |

자료 : 국가통계포털(KOSIS)

〈전국 및 충북 고용률 추이〉

(단위=%)

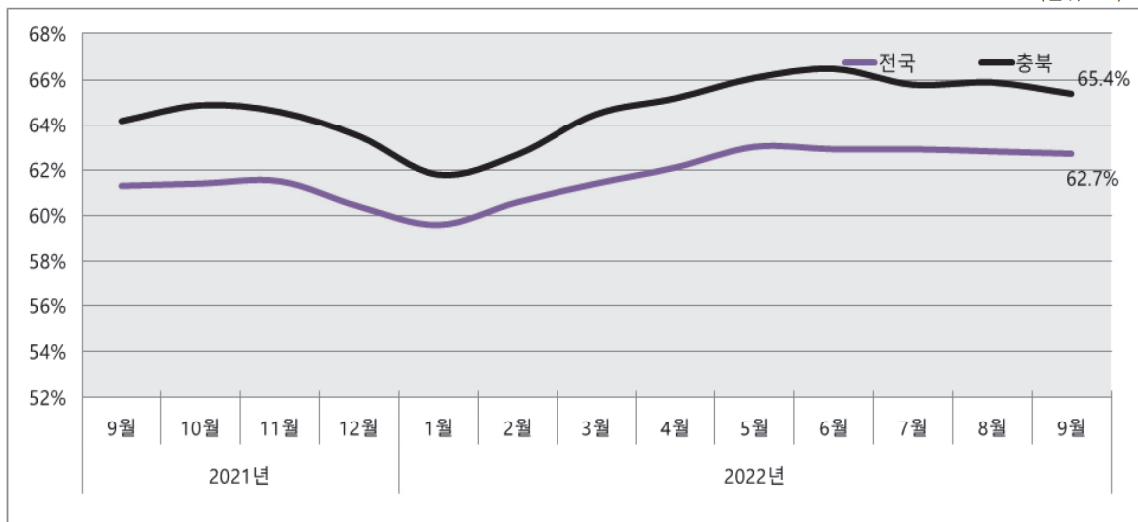

자료 : 국가통계포털(KOSIS)

실업자

9월 전국 실업자는 704천명으로 전년동월대비 52천명(-6.9%) 감소

◎ 성별로 보면 남자는 390천명으로 전년동월대비 57천명(-22.2%) 감소, 여자는 313천명으로 4천명(1.3%) 증가

9월 충북 실업자는 21천명으로 전년동월대비 6천명(40.4%) 증가

◎ 성별로 보면 남자는 16천명으로 전년동월대비 7천명(73.4%) 증가, 여자는 5천명으로 1천명(-12.3%) 감소

2022년 3/4분기 충북 실업자수를 연령계층별로 보면 전년동기대비 15세~29세는 1천명(-11.1%) 감소한 8천명, 30세~59세는 3천명(42.9%) 증가한 10천명, 60세 이상은 전년동기와 동일한 3천명으로 나타남

〈전국 및 충북 실업자 현황〉

(단위=천명)

| 구분 | 월 | 2021 | | | | 2022 | | | | | | | | |
|----|----|------|-----|-----|-----|-------|-----|-----|-----|-----|-----|-----|-----|-----|
| | | 9 | 10 | 11 | 12 | 1 | 2 | 3 | 4 | 5 | 6 | 7 | 8 | 9 |
| 전국 | 계 | 756 | 788 | 734 | 979 | 1,143 | 954 | 873 | 864 | 889 | 888 | 836 | 615 | 704 |
| | 남자 | 447 | 457 | 416 | 493 | 559 | 512 | 474 | 459 | 479 | 483 | 476 | 340 | 390 |
| | 여자 | 309 | 331 | 317 | 486 | 585 | 442 | 399 | 405 | 411 | 405 | 361 | 274 | 313 |
| 충북 | 계 | 15 | 17 | 17 | 21 | 34 | 31 | 24 | 25 | 28 | 25 | 26 | 14 | 21 |
| | 남자 | 9 | 11 | 12 | 12 | 20 | 19 | 14 | 11 | 16 | 14 | 15 | 10 | 16 |
| | 여자 | 6 | 6 | 4 | 9 | 14 | 12 | 11 | 15 | 12 | 11 | 10 | 4 | 5 |

자료 : 국가통계포털(KOSIS)

〈전국 및 충북 실업자 증감률 추이〉

(전년동월대비, 단위=%)

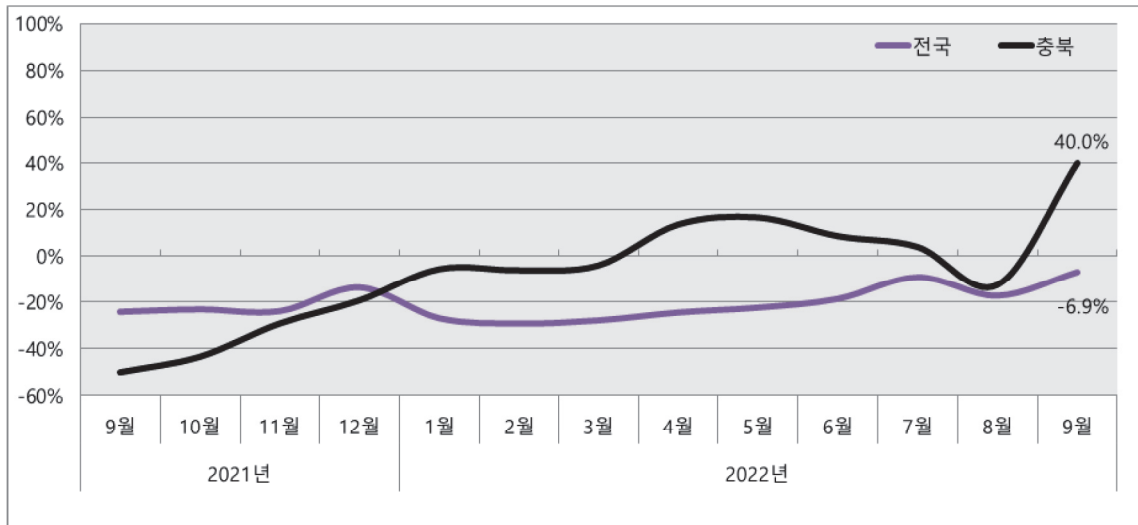

자료 : 국가통계포털(KOSIS)

실업률

9월 전국 실업률은 2.4%로 전년동월대비 0.3%p 감소

◎ 성별로 보면 남자는 2.4%로 전년동월대비 0.4%p 감소, 여자는 2.5%로 동일

9월 충북 실업률은 2.2%로 전년동월대비 0.6%p 감소

◎ 성별로 보면 남자는 3.0%로 전년동월대비 1.2%p 증가, 여자는 1.2%로 0.2%p 감소

2022년 3/4분기 충북 실업률을 연령계층별로 보면 15~29세는 5.7%로 전년동기대비 0.8%p 하락, 30~59세는 1.7%로 0.5%p 상승, 60세 이상은 1.1%로 0.1%p 하락

〈전국 및 충북 실업률 현황〉

(단위=%)

| 구분 | 월 | 2021 | | | | 2022 | | | | | | | | |
|----|----|------|-----|-----|-----|------|-----|-----|-----|-----|-----|-----|-----|-----|
| | | 9 | 10 | 11 | 12 | 1 | 2 | 3 | 4 | 5 | 6 | 7 | 8 | 9 |
| 전국 | 계 | 2.7 | 2.8 | 2.6 | 3.5 | 4.1 | 3.4 | 3.0 | 3.0 | 3.0 | 3.0 | 2.9 | 2.1 | 2.4 |
| | 남자 | 2.8 | 2.8 | 2.6 | 3.1 | 3.5 | 3.2 | 2.9 | 2.8 | 2.9 | 2.9 | 2.9 | 2.1 | 2.4 |
| | 여자 | 2.5 | 2.7 | 2.6 | 4.0 | 4.9 | 3.6 | 3.2 | 3.2 | 3.2 | 3.2 | 2.8 | 2.2 | 2.5 |
| 충북 | 계 | 1.6 | 1.8 | 1.8 | 2.2 | 3.8 | 3.4 | 2.6 | 2.6 | 2.9 | 2.6 | 2.7 | 1.5 | 2.2 |
| | 남자 | 1.8 | 2.1 | 2.3 | 2.2 | 3.8 | 3.6 | 2.5 | 1.9 | 2.9 | 2.6 | 2.8 | 1.8 | 3.0 |
| | 여자 | 1.4 | 1.5 | 1.1 | 2.2 | 3.7 | 3.1 | 2.7 | 3.6 | 3.0 | 2.6 | 2.5 | 0.9 | 1.2 |

자료 : 국가통계포털(KOSIS)

〈전국 및 충북 실업률 추이〉

(단위=%)

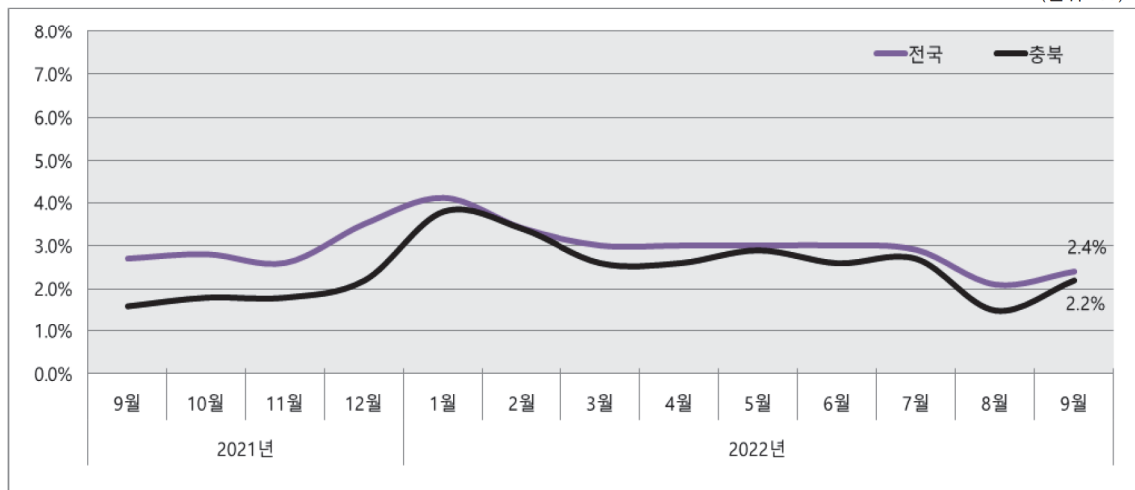

자료 : 국가통계포털(KOSIS)

7) 물가

소비자 물가 : 전년동월대비 증가

- 9월 충북지역의 소비자물가지수는 110.1(2020=100)로 전년동월대비 6.6%, 전월대비 0.4% 각각 상승
 - 농축수산물물은 상추(-25.5%), 밤(-22.3%), 고구마(-19.3%) 등이 하락한 반면, 무(81.7%), 배추(74.2%), 딸기(70.7%) 등이 상승하며 전년동월대비 7.7% 상승
 - 공업제품은 컵(-10.9%), 과실수(-8.4%), 전기밥솥(-8.3%) 등이 하락한 반면, 능유(73.9%), 식용유(52.4%), 밀가루(41.3%) 등이 상승하며 전년동월대비 7.7% 상승
 - 개인서비스는 유치원납입금(-16.7%), 가전제품렌탈비(-1.3%), 치료재료(-1.3%) 등이 하락한 반면, 학교보충교육비(1071.3%), 국내단체여행비(24.7%), 가사도우미료(20.2%) 등이 상승하며 전년동월대비 7.2% 증가

〈소비자물가지수 현황〉

(2020=100, 전년동월대비, 단위=%)

| 월 구 분 | 2021 | | | | 2022 | | | | | | | | |
|----------|-------|-------|-------|-------|-------|-------|-------|-------|-------|-------|-------|-------|-------|
| | 9 | 10 | 11 | 12 | 1 | 2 | 3 | 4 | 5 | 6 | 7 | 8 | 9 |
| 전 국(지수) | 103.2 | 103.4 | 103.9 | 104.0 | 104.7 | 105.3 | 106.1 | 106.9 | 107.6 | 108.2 | 108.7 | 108.6 | 108.9 |
| 충 북(지수) | 103.3 | 103.5 | 104.2 | 104.3 | 104.9 | 105.6 | 106.6 | 107.6 | 108.4 | 109.2 | 109.9 | 109.7 | 110.1 |
| 전국(등락률) | 2.4 | 3.2 | 3.8 | 3.7 | 3.6 | 3.7 | 4.1 | 4.8 | 5.4 | 6.0 | 6.3 | 5.7 | 5.6 |
| 충북(등락률) | 2.5 | 3.5 | 4.1 | 4.1 | 3.6 | 3.9 | 4.5 | 5.3 | 6.0 | 6.7 | 7.2 | 6.6 | 6.6 |

주 : 등락률은 전년동월대비 등락률임

자료 : 국가통계포털(KOSIS)

〈소비자물가지수 추이〉

(2020=100, 전년동월대비, 단위=%)

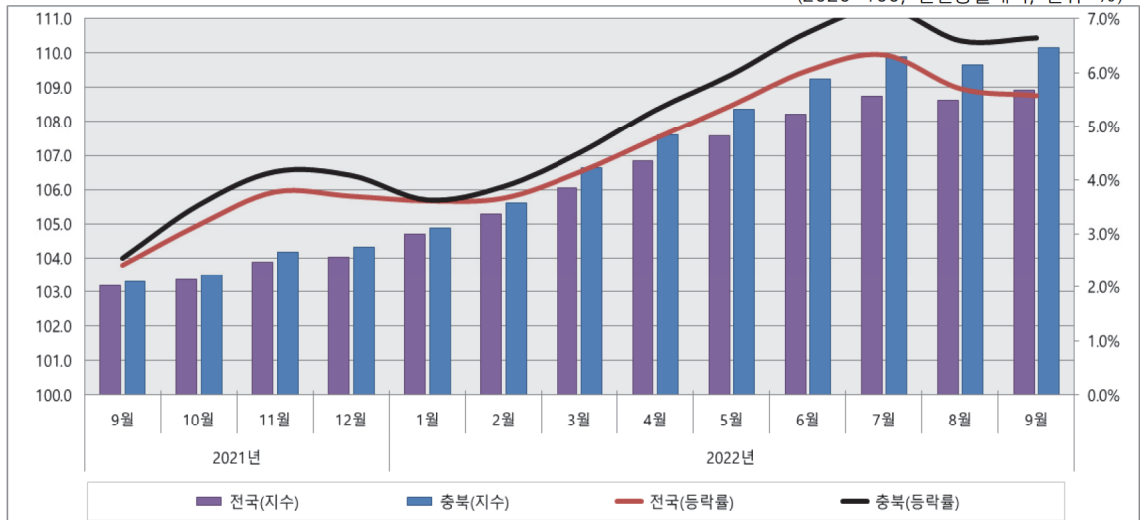

자료 : 국가통계포털(KOSIS)

생활물가

- 9월 생활물가지수는 112.1(2020=100)로 전년동월대비 7.1% 상승, 전월대비 0.8% 하락
 - 식품은 전년동월대비 9.1%, 전월대비 1.4% 각각 상승
 - 식품이외는 전년동월대비 5.8% 상승, 전월대비 0.4% 하락
- 9월 신선식품지수는 128.9(2020=100)로 전년동월대비 17.0%, 전월대비 5.3% 각각 상승
 - 신선어개는 전년동월대비 6.4%, 전월대비 2.7% 각각 상승
 - 신선채소는 전년동월대비 17.7%, 전월대비 11.5% 각각 상승
 - 신선과실은 전년동월대비 21.9% 상승, 전월대비 0.7% 하락

〈생활물가지수, 신선식품지수 현황〉

(2020=100, 전년동월대비, 단위=%)

| 구 분 | 2021 | | | | 2022 | | | | | | | | |
|--------|-------|-------|-------|-------|-------|-------|-------|-------|-------|-------|-------|-------|-------|
| | 9 | 10 | 11 | 12 | 1 | 2 | 3 | 4 | 5 | 6 | 7 | 8 | 9 |
| 생활물가지수 | 104.6 | 104.8 | 105.6 | 105.0 | 105.6 | 106.6 | 108.2 | 109.3 | 110.3 | 111.4 | 111.9 | 111.2 | 112.1 |
| 등락률 | 3.5 | 5.3 | 5.8 | 5.0 | 4.2 | 4.3 | 5.3 | 6.1 | 7.1 | 7.9 | 8.5 | 7.4 | 7.1 |
| 신선식품지수 | 110.2 | 103.2 | 106.3 | 107.7 | 112.2 | 112.6 | 111.1 | 111.8 | 109.3 | 108.3 | 116.0 | 122.4 | 128.9 |
| 등락률 | -4.1 | -7.2 | 6.3 | 8.2 | 6.0 | 0.1 | -0.9 | 3.8 | 5.4 | 8.2 | 14.7 | 18.9 | 17.0 |

주 : 등락률은 전년동월대비 등락률임

자료 : 국가통계포털(KOSIS)

〈생활물가지수, 신선식품지수 추이〉

(2020=100, 전년동월대비, 단위=%)

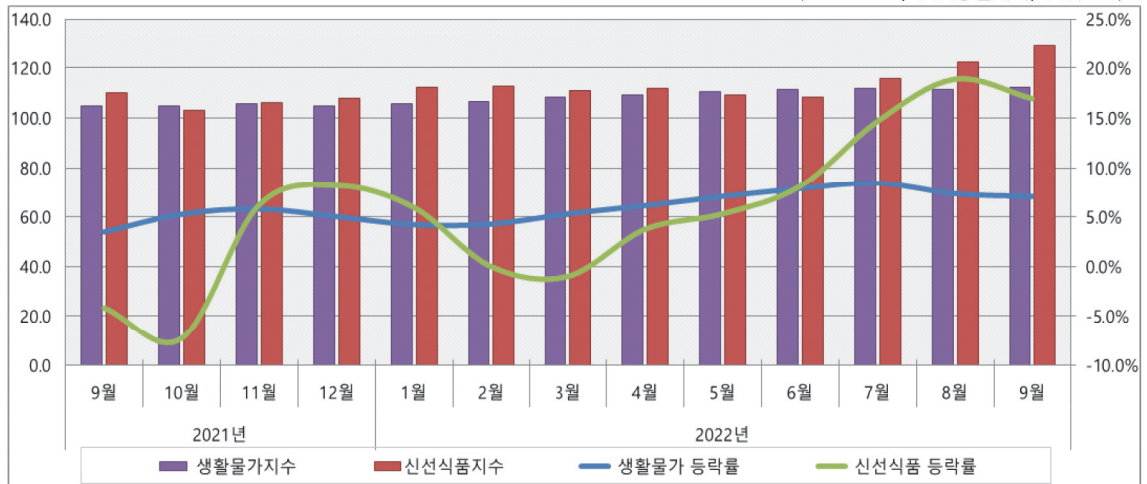

자료 : 국가통계포털(KOSIS)

〈기본분류 품목별 소비자물가지수 현황〉

(2022년 7월)

| | 지수(2020=100) | 전년동월비(%) | 전월비(%) | 비고 |
|---------------|--------------|----------|--------|----|
| 총 지 수 | 110.1 | 6.6 | 0.4 | - |
| 식료품 및 비주류음료 | 117.6 | 9.0 | 2.6 | - |
| 빵 및 곡물 | 112.8 | 2.8 | -0.1 | - |
| 육류 | 118.4 | 4.3 | 2.9 | - |
| 어류 및 수산 | 104.9 | 6.8 | 2.7 | - |
| 우유치즈 및 계란 | 115.2 | 4.0 | 1.8 | - |
| 식용유지 | 133.4 | 29.5 | 0.2 | - |
| 과일 | 130.7 | 21.3 | -0.5 | - |
| 채소·해조 | 136.3 | 16.7 | 10.5 | - |
| 과자·빙과류 및 당류 | 109.2 | 11.8 | 1.1 | - |
| 기타 식료품 | 112.0 | 10.1 | 2.1 | - |
| 비주류음료 | 106.8 | 6.8 | 0.9 | - |
| 주류·담배 | 102.4 | 1.6 | -0.1 | - |
| 의류 및 신발 | 103.7 | 3.4 | 0.1 | - |
| 주택·수도·전기 및 연료 | 112.4 | 9.2 | 1.7 | - |
| 가정용품 및 가사서비스 | 109.2 | 6.3 | -0.3 | - |
| 보건 | 101.3 | 1.2 | -0.1 | - |
| 교통 | 116.1 | 8.3 | -1.4 | - |
| 통신 | 100.4 | 1.2 | 0.3 | - |
| 오락 및 문화 | 103.4 | 3.2 | -0.6 | - |
| 교육 | 103.2 | 3.0 | -0.4 | - |
| 음식 및 숙박 | 112.1 | 9.1 | 0.0 | - |
| 기타상품 및 서비스 | 109.4 | 7.1 | 0.1 | - |

자료 : 국가통계포털(KOSIS)

부동산경기
실사 지수 :
부동산 경기
악화 전망

- 9월 부동산경기 실사지수 분석 결과 체감경기(42.8→43.8), 거래실적(41.2→46.4), 자금사정(41.8→42.3), 향후예상경기실사지수(50.5→51.5)로 나타남
- 향후 부동산 경기는 다소 악화될 것으로 전망

부동산 경기실사지수 (RBSI)

* RBSI(Real estate Business Survey Index)

* RBSI = 100(보합), 100초과(경기호전), 100미만(경기악화)로 예상

$$* RBSI = \frac{\text{호전예상업체수} - \text{악화예상업체수}}{\text{총응답업체수}} \times 100 + 100 \quad 0 \leq RBSI \leq 200$$

부동산관련 경기동향 분석

☉ 체감경기 실사지수 : 43.8

(단위=%, %p)

| 구분 | 호전 | 불변 | 악화 | 합 계 | | 비고 (전월대비) |
|----|----------|------------|--------------|--------------|----------------|--------------|
| | | | | 인원 | RBSI* | |
| 계 | 6 (3) | 73 (77) | 115 (114) | 194 (194) | 43.8 (42.8) | 1.0 |

주 : ()안은 전월자료임

자료 : 충청북도

☉ 거래실적 실사지수 : 46.4

(단위=%, %p)

| 구분 | 증가 | 동일 | 감소 | 합 계 | | 비고 (전월대비) |
|----|----------|------------|--------------|--------------|----------------|--------------|
| | | | | 인원 | RBSI* | |
| 계 | 6 (5) | 78 (70) | 110 (119) | 194 (194) | 46.4 (41.2) | 5.2 |

주 : ()안은 전월자료임

자료 : 충청북도

☉ 자금사정 실사지수 : 42.3

(단위=%, %p)

| 구분 | 호전 | 불변 | 악화 | 합 계 | | 비고 (전월대비) |
|----|----------|------------|--------------|--------------|----------------|--------------|
| | | | | 인원 | RBSI* | |
| 계 | 6 (6) | 70 (69) | 118 (119) | 194 (194) | 42.3 (41.8) | 0.5 |

주 : ()안은 전월자료임

자료 : 충청북도

☉ 예상경기동향 실사지수 : 51.5

(단위=%, %p)

| 구분 | 호전 | 불변 | 악화 | 합 계 | | 비고 (전월대비) |
|----|------------|------------|--------------|--------------|----------------|--------------|
| | | | | 인원 | RBSI* | |
| 계 | 14 (14) | 72 (70) | 108 (110) | 194 (194) | 51.5 (50.5) | 1.0 |

주 : ()안은 전월자료임

자료 : 충청북도

주요 경영 애로요인

- ◎ 매출 부문 주요 애로요인은 상권쇠퇴, 업체간 과다경쟁, 계절적수요감소 등으로 나타남
- ◎ 자금 부문 주요 애로요인은 거래부진, 금융기관 차입곤란, 중개물건 가격상승 등으로 나타남
- ◎ 고용 부문 주요 애로요인은 자금부족, 인건비상승, 인력확보난, 잦은 이직 등으로 나타남

주택거래지수 :
전년동월대비
매매·전세가격지수
상승

9월 충북 주택매매가격지수는 101.0로 전년동월대비 4.9% 상승, 전월대비 0.1% 하락

- ◎ 주택매매가격지수는 전년동월대비 청주시(4.5%), 충주시(6.1%) 등이 상승하며 전국 (3.5% 상승)을 상회하는 수준

〈주택매매가격지수 현황〉

(2022.1=100, 전년 동월 대비, 단위=%)

| 구 분 | 월 | 2021 | | | | 2022 | | | | | | | | |
|----------|-------|------|------|------|------|-------|-------|-------|-------|-------|-------|-------|-------|-------|
| | | 9 | 10 | 11 | 12 | 1 | 2 | 3 | 4 | 5 | 6 | 7 | 8 | 9 |
| 매매 가격 | 전 국 | 97.1 | 98.1 | 99.2 | 99.7 | 100.0 | 100.2 | 100.3 | 100.5 | 100.8 | 100.9 | 100.9 | 100.7 | 100.6 |
| | 충 북 | 96.3 | 97.3 | 98.9 | 99.6 | 100.0 | 100.2 | 100.4 | 100.7 | 101.2 | 101.1 | 101.1 | 101.1 | 101.0 |
| | 전국상승률 | 15.9 | 16.3 | 16.0 | 15.0 | 13.9 | 12.6 | 11.3 | 10.3 | 9.6 | 8.3 | 7.0 | 5.3 | 3.5 |
| | 충북상승률 | 8.7 | 9.7 | 11.5 | 11.7 | 11.6 | 11.4 | 11.1 | 10.8 | 10.5 | 9.5 | 8.4 | 6.7 | 4.9 |

주 : 상승률은 전년동월대비 상승률임

자료 : KB국민은행

〈주택매매가격지수 추이〉

(2022.1=100, 전년 동월 대비, 단위=%)

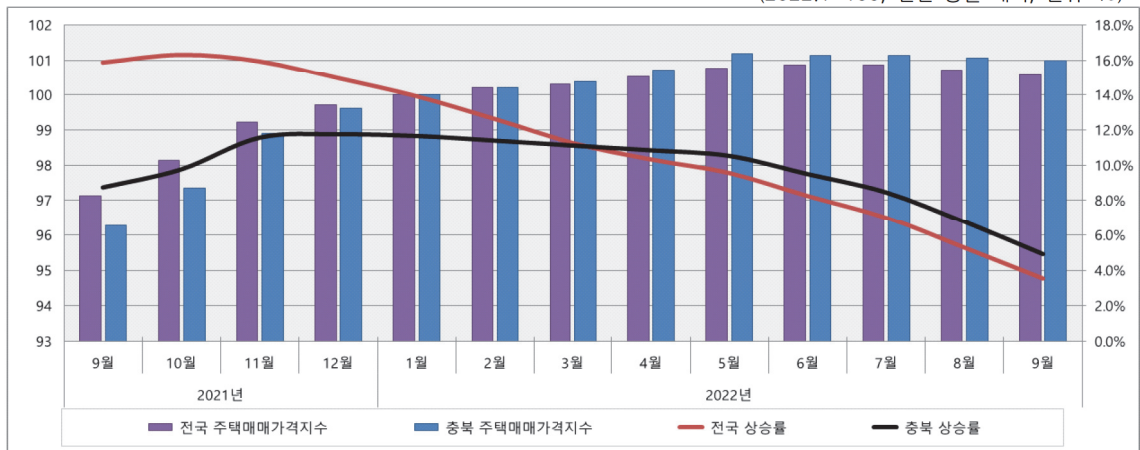

자료 : KB국민은행

9월 충북 주택전세가격지수는 101.1로 전년동월대비 4.3% 상승, 전월대비 0.1 하락

주 주택전세가격지수는 전년동월대비 청주시(4.5%), 충주시(3.4%) 등이 상승하며 전국 (2.9% 상승)을 상회하는 수준

〈주택전세가격지수 현황〉

(2022.1=100, 전년 동월 대비, 단위=%)

| 구 분 | 월 | 2021 | | | | 2022 | | | | | | | | |
|----------|-------|------|------|------|------|-------|-------|-------|-------|-------|-------|-------|-------|-------|
| | | 9 | 10 | 11 | 12 | 1 | 2 | 3 | 4 | 5 | 6 | 7 | 8 | 9 |
| 전세 가격 | 전 국 | 98.0 | 98.6 | 99.3 | 99.7 | 100.0 | 100.2 | 100.3 | 100.5 | 100.8 | 100.9 | 101.0 | 100.9 | 100.8 |
| | 충 북 | 97.0 | 97.7 | 98.6 | 99.6 | 100.0 | 100.2 | 100.4 | 100.6 | 100.9 | 101.0 | 101.2 | 101.2 | 101.1 |
| | 전국상승률 | 11.4 | 11.2 | 10.1 | 9.4 | 8.8 | 8.2 | 7.6 | 7.2 | 6.8 | 6.0 | 5.1 | 4.0 | 2.9 |
| | 충북상승률 | 5.8 | 6.4 | 7.5 | 8.3 | 8.4 | 8.3 | 8.3 | 8.3 | 8.1 | 7.3 | 6.4 | 5.4 | 4.3 |

주 : 상승률은 전년동월대비 상승률임

자료 : KB국민은행

〈주택전세가격지수 추이〉

(2022.1=100, 전년 동월 대비, 단위=%)

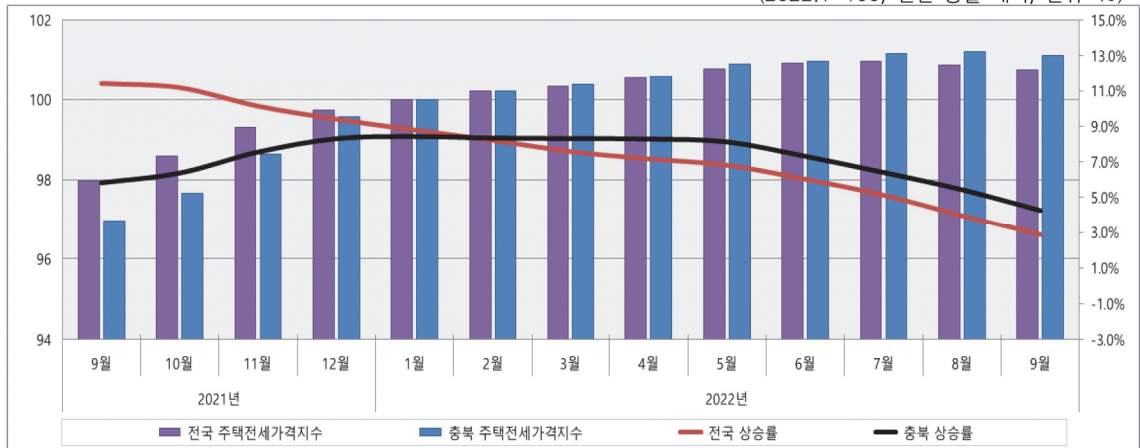

자료 : KB국민은행

8) 산업단지

산업단지 현황

- 2022년 2/4분기 충북 산업단지는 총 130개 단지가 운영 중인 가운데 총 지정면적은 88,194천㎡임
 - 충북 산업단지 전체 가동업체는 2,296개로 입주업체 2,752개 대비 83.4% 수준으로 가동 중에 있음
- 2022년 2/4분기 충북 산업단지에 고용된 총 종업원수는 약 11만 37백명임
- 2022년 2/4분기 충북 산업단지 생산액(누계)은 37조 82백억 원, 수출액(누계)은 17억 46백만불을 기록

〈충북 산업단지 현황〉

(단위=개, 천㎡, 명, 십억원, 백만불, %)

| 구 분 | 단지 수 | 지정면적 | 입주업체 | 가동업체 | 종업원수 | 생산액(누계) | 수출액(누계) |
|----------|-------|-----------|---------|---------|-----------|---------|---------|
| 전국 | 1,262 | 1,441,415 | 116,288 | 106,762 | 2,277,995 | 631,048 | 224,233 |
| 충북 | 130 | 88,194 | 2,752 | 2,296 | 113,734 | 37,815 | 17,459 |
| 점 유 율(%) | 10.3 | 6.1 | 2.4 | 2.2 | 5.0 | 6.0 | 7.8 |
| 국 가 | 2 | 9,011 | 73 | 61 | 5,560 | 3,498 | 1,742 |
| 일 반 | 83 | 72,688 | 2,142 | 1,752 | 92,671 | 29,875 | 14,879 |
| 도시첨단 | 2 | 273 | 73 | 69 | 470 | 5 | 0 |
| 농 공 | 43 | 6,222 | 464 | 414 | 15,033 | 4,438 | 837 |

주 : 점유율은 각 지표에 대한 전국대비 충북 비중을 의미함

자료 : 한국산업단지공단

청주산업단지 업종별 생산실적

- 생산액 증감요인
 - 반도체 경기 추세하락, 청주테크노폴리스내 공장 실적 제외 및 중국시장 소비부진 영향 등이 주 요인으로 전분기대비, 전년동분기대비, 누계대비 모든 실적 감소
- 향후 전망
 - '코로나19', 세계 경제 동향 및 반도체 경기가 가장 큰 변수이나, 2개사의 실적제외 및 반도체 경기 추세하락 전망, 중국시장 소비부진 등 큰 변수가 없다면 지속적 감소 전망

〈청주산업단지 업종별 생산 현황〉

(단위=백만원, %)

| 구 분 업 종 별 | 2021 | | 2022 | | | 증 감 륜 (%) | | |
|--------------|-----------|------------|-----------|-----------|------------|-----------|--------|--------|
| | 3/4분기 | 누 계 | 전분기 | 3/4분기 | 누 계 | 전 분 기 | 전년동분기 | 누 계 비 |
| 음 식 료 | 405,538 | 1,143,784 | 392,841 | 359,987 | 1,185,454 | △8.4% | △11.2% | 3.6% |
| 섬유의복 | 35,203 | 97,540 | 37,912 | 43,236 | 118,025 | 14.0% | 22.8% | 21.0% |
| 목재종이 | 28,166 | 75,416 | 20,478 | 20,981 | 60,572 | 2.5% | △25.5% | △19.7% |
| 석유화학 | 1,215,067 | 3,358,646 | 704,086 | 767,942 | 2,166,582 | 9.1% | △36.8% | △35.5% |
| 비금속 | 9,651 | 27,004 | 12,107 | 12,655 | 35,025 | 4.5% | 31.1% | 29.7% |
| 철강 | 4,804 | 13,611 | 2,514 | 1,894 | 9,619 | △24.7% | △60.6% | △29.3% |
| 기계 | 135,810 | 384,844 | 154,718 | 128,313 | 414,832 | △17.1% | △5.5% | 7.8% |
| 전자전자 | 3,910,743 | 9,873,817 | 3,331,689 | 3,044,186 | 9,057,858 | △8.6% | △22.2% | △8.3% |
| 운송장비 | 15,033 | 35,689 | 10,744 | 33,050 | 52,371 | 207.6% | 119.8% | 46.7% |
| 기타 | 43,297 | 128,937 | 42,858 | 30,242 | 108,515 | △29.4% | △30.2% | △15.8% |
| 계 | 5,803,312 | 15,139,288 | 4,709,947 | 4,442,486 | 13,208,853 | △5.7% | △23.4% | △12.8% |

자료 : 한국산업단지공단

오창과학 산업단지 생산실적

■ 생산 및 수출 현황

- ◎ 2022년 3분기 생산 실적은 전년동분기대비, 전분기대비 각각 증가
- ◎ 2022년 3분기 수출 실적은 전년동분기대비, 전분기대비 각각 증가

〈오창과학산업단지 생산 및 수출 실적〉

(단위=백만원, 천달러, %)

| 구 분 업 종 별 | 생 산(백만원) | | 수 출(천달러) | |
|--------------|-------------|------------|-------------|-----------|
| | 2022. 3/4분기 | 누 계 | 2022. 3/4분기 | 누 계 |
| 계 | 4,730,378 | 12,536,572 | 2,929,805 | 7,760,133 |

자료 : 충청북도청 투자유치과

03

「충북 금융경제 동향」

한국은행 예금 및 대출금

- 8월말 현재 도내 금융기관의 한국은행 충북본부에 대한 예금 잔액은 1,163억원으로 전월대비 446억원 증가
 - 한국은행 충북본부의 도내 금융기관에 대한 대출금 잔액은 4,837억원으로 전월대비 변동 없음

(말잔 기준 증감액, 단위=억원)

| 월 구 분 | 2021 | | 2022 | | | | 비 고 |
|----------|------|------|------|-----|-----|--------|-----|
| | 연간 | 8월 | 6월 | 7월 | 8월 | 8월말 잔액 | |
| 예 금 | 8 | -239 | 121 | -35 | 446 | 1,163 | - |
| 대출금 | 0 | 0 | 0 | 0 | 0 | 4,837 | - |

자료 : 한국은행 충북본부

금융기관 여·수신 : 전월대비 증가

- 8월중 충북지역 금융기관 수신은 전월대비 예금은행, 비은행금융기관 모두 증가(2022년 7월중 -583억원 → 2022년 8월중 +9,578억원)
 - 예금은행은 금리 인상에 따른 저축성 예금 증가, 지자체 등으로부터의 자금 유입 등으로 증가
 - 비은행금융기관은 신용협동조합을 중심으로 증가
- 8월중 충북지역 금융기관 여신은 전월대비 예금은행, 비은행금융기관 모두 증가 (2022년 7월중 +3,894억원 → 2022년 8월중 +2,615억원)
 - 예금은행의 경우 기업대출은 대기업, 중소기업 모두 증가하였으나, 가계대출은 기타대출을 중심으로 감소
 - 비은행금융기관 여신 중 중소기업대출은 증가, 가계대출은 기타대출을 중심으로 감소
- 8월중 충북지역 금융기관 예대율(총여신잔액/총수신잔액)은 81.2%로 전월대비 0.7%p 감소

〈금융기관 여·수신 현황〉

(말잔 기준 증감액, 단위=억원)

| 월 | | 2021 | 2022 | | | |
|-------------|---------|--------|--------|-------|---------|--------|
| 구 분 | | 8월 | 7월 | 8월p | 8월말잔액p | 구성비(%) |
| 예 금 (수신) | 소 계(A) | 13,417 | -583 | 9,578 | 733,052 | 100.0 |
| | 예 금 은 행 | 10,779 | -1,565 | 8,012 | 296,983 | 40.5 |
| | 비은행기관 | 2,639 | 981 | 1,567 | 436,070 | 59.5 |
| 대 출 (여신) | 소 계(B) | 2,243 | 3,894 | 2,615 | 595,394 | 100.0 |
| | 예 금 은 행 | 317 | 1,329 | 489 | 308,941 | 51.9 |
| | 비은행기관 | 1,926 | 2,565 | 2,126 | 286,454 | 48.1 |

자료 : 한국은행 충북본부

예금은행 수신

■ 8월중 충북지역의 예금은행 수신은 증가 (7월 -1,565억원 → 8월 +8,012억원)

- ◎ 금리상승에 따라 저축성예금이 크게 증가, 지자체 등으로부터 자금유입 등으로 증가
- ◎ 시장성 수신(+374억)은 금융채를 중심으로 증가

〈예금은행 수신 현황〉

(말잔 기준 증감액, 단위=억원)

| 월 | | 2021 | | 2022 | | |
|-----------------------|--|--------|--------|--------|--------|---------|
| 구 분 | | 연중 | 8월 | 7월 | 8월p | 8월말잔액p |
| 예 금 은 행 수 신 | | 19,488 | 10,779 | -1,565 | 8,012 | 296,983 |
| 예 금 은 행 예 금 | | 19,337 | 10,931 | -2,273 | 7,638 | 288,124 |
| 요 구 불 예 금 | | 12,652 | 9,416 | -5,105 | 2,037 | 67,319 |
| (보 통 예 금) | | 4,571 | -70 | -3,389 | -555 | 47,144 |
| (별 단 예 금) | | 345 | -2 | -283 | -136 | 4,499 |
| (공 공 예 금) | | 7,619 | 9,820 | -1,641 | 3,105 | 15,124 |
| 저 축 성 예 금 | | 6,685 | 1,515 | 2,832 | 5,601 | 220,805 |
| (정 기 예 금) | | -1,486 | 2,172 | 6,816 | 7,421 | 118,537 |
| (정 기 적 금) | | -1,129 | -8 | 190 | 211 | 6,283 |
| (저 축 예 금) | | 5,093 | -512 | -703 | -1,974 | 59,759 |
| (기 업 자 유 예 금) | | 4,733 | -138 | -3,409 | 26 | 31,768 |
| 시 장 성 수 신 | | 151 | -152 | 708 | 374 | 8,859 |
| 양 도 성 예 금 증 서 (C D) | | -46 | 1 | -15 | 0 | 100 |
| 환 매 조 건 부 채 권 (R P) | | -653 | -25 | -1 | 0 | 5 |
| 매 출 어 음 | | 1 | 2 | -7 | 0 | 22 |
| 금 용 채 | | 848 | -130 | 730 | 374 | 8,732 |

자료 : 한국은행 충북본부

예금은행 여신

8월중 충북지역의 예금은행 여신은 전월대비 증가 (7월 +1,329억원 → 8월 +489억원)

- 기업대출(+1,493억원 → +847억원)의 경우, 회사채 발행 여건 악화, 코로나19 관련 금융 지원 지속 등으로 중소기업, 대기업 모두 증가
- 가계대출(-174억원 → -364억원)의 경우, 대출금리 상승, 정부의 대출규제 지속 등의 영향으로 기타대출을 중심으로 감소

〈예금은행 여신 현황〉

(말잔 기준 증감액, 단위=억원)

| 구분 | 2021 | | 2022 | | |
|--------------------|--------|------|-------|------|---------|
| | 연중 | 8월 | 7월 | 8월p | 8월말잔액p |
| 예금은행예금 | 17,734 | 317 | 1,329 | 489 | 308,941 |
| 기업대출 | 14,389 | 437 | 1,493 | 847 | 198,995 |
| (대기업대출) | 3,243 | 186 | 766 | 496 | 30,818 |
| (중소기업대출) | 11,147 | 251 | 728 | 351 | 168,177 |
| 가계대출 ¹⁾ | 3,312 | -149 | -174 | -364 | 107,048 |
| (주택담보대출) | 2,911 | -389 | 411 | 6 | 66,654 |
| (기타대출) | 401 | 239 | -585 | -370 | 40,394 |
| 공공 및 기타자금대출 | 32 | 29 | 10 | 6 | 2,898 |

주 : 1) 주택담보대출, 주택자금대출, 주택관련 집단대출 등
자료 : 한국은행 충북본부

비은행기관 수신

8월중 비은행금융기관 수신은 증가폭 증가 (7월 +981억원 → 8월 1,567억원)

- 자산운용사(+1억원 → +179억원)는 증가세 유지
- 신탁회사(+1,800억원 → +241억원)은 소폭 증가
- 지역밀착형 금융기관(-778억원 → +1,305억원)은 신용협동조합을 중심으로 증가
- 신용협동조합(+334억원 → +1,047억원)은 증가폭 확대, 새마을금고(+520억원 → +147억원)는 증가폭 축소, 상호저축은행(-202억원 → +99억원), 상호금융(-1,430억원 → +12억원)은 증가전환
- 우체국예금(-42억원 → -159억원)은 감소세 유지

〈비은행기관 수신 현황〉

(말잔 기준 증감액, 단위=억원)

| 구분 | 2021 | | 2022 | | |
|------------|--------|-------|--------|-------|---------|
| | 연중 | 8월 | 7월 | 8월p | 8월말잔액p |
| 합계 | 30,795 | 2,639 | 981 | 1,567 | 436,070 |
| 자산운용회사 | -2,000 | -482 | 1 | 179 | 17,521 |
| 신탁계정 | 6,413 | 996 | 1,800 | 241 | 55,674 |
| 지역밀착형 금융기관 | 26,809 | 2,113 | -778 | 1,305 | 338,493 |
| (상호저축은행) | 1,166 | 13 | -202 | 99 | 9,843 |
| (신용협동조합) | 6,575 | 364 | 334 | 1,047 | 77,139 |
| (상호금융) | 10,739 | 1,370 | -1,430 | 12 | 164,811 |
| (새마을금고) | 8,329 | 366 | 520 | 147 | 86,700 |
| 우체국예금 | -427 | 11 | -42 | -159 | 24,382 |

자료 : 한국은행 충북본부

비은행기관 여신

■ 8월중 비은행금융기관 여신은 증가세 유지 (7월 +2,565억원 → 8월 +2,126억원)

- 신탁회사(+12억원 → +3억원)은 증가폭 축소
- 지역밀착형 금융기관 여신(+1,517억원 → +2,226억원)은 신용협동조합, 상호저축은행을 증가폭 확대
- 신용협동조합(+433억원 → +992억원), 상호저축은행(-452억원 → +61억원)은 전월대비 증가폭 확대, 새마을금고(+909억원 → +563억원), 상호금융(+627억원 → +610억원)은 증가폭 축소
- 수출입은행 및 우체국(+1,036억원 → -104억원)은 대폭 감소

〈비은행기관 여신 현황〉

(말잔 기준 증감액, 단위=억원)

| 구분 | 월 | 2021 | | 2022 | | |
|------------------|----------|--------|-------|-------|-------|---------|
| | | 연중 | 8월 | 7월 | 8월p | 8월말잔액p |
| 합 | 계 | 35,355 | 1,926 | 2,565 | 2,126 | 286,454 |
| 신탁계정 | | -9 | -9 | 12 | 3 | 207 |
| 지역밀착형 금융기관 | | 34,483 | 1,828 | 1,517 | 2,226 | 280,616 |
| | (상호저축은행) | 2,882 | 94 | -452 | 61 | 20,880 |
| | (신용협동조합) | 6,911 | 250 | 433 | 992 | 60,885 |
| | (상호금융) | 12,097 | 809 | 627 | 610 | 126,121 |
| | (새마을금고) | 12,593 | 675 | 909 | 563 | 72,730 |
| 기타 ¹⁾ | | 882 | 107 | 1,036 | -104 | 5,629 |

주 : 수출입 은행 및 우체국 예금임.

자료 : 한국은행 충북본부

어음 부도율

■ 8월 중 충북지역 어음부도율(금액기준, 전자결제액 제외)은 0.00%로 전월(0.00%)대비 동일

- 지역별로는 전월대비 청주시, 충주시 등 전체에서 부도율 제로를 기록

■ 8월 중 부도금액은 0.1억원으로 전월대비 0.1억 증가

■ 8월 중 부도업체수(당좌거래정지업체 기준)는 0개 발생하며, 전월(0개)대비 동일

〈어음 부도율 현황〉

(전자결제액 조정전 금액기준, 단위=%, 억원, 개)

| 구분 | 월 | 2021 | | 2022 | | 비고 |
|----------|---|-------|------|------|------|----|
| | | 연중 | 8월 | 7월 | 8월 | |
| 전국 | | 0.07 | 0.03 | 0.04 | 0.05 | - |
| 지방평균 | | 0.19 | 0.16 | 0.01 | 0.02 | - |
| 충북 | | 0.35 | 0.00 | 0.00 | 0.00 | - |
| 청주 | | 0.11 | 0.00 | 0.00 | 0.00 | - |
| 충주 | | 1.10 | 0.00 | 0.00 | 0.00 | - |
| 제천 | | 0.00 | 0.00 | 0.00 | 0.00 | - |
| 군지역 | | 0.52 | 0.00 | 0.00 | 0.00 | - |
| 부도금액(억원) | | 198.0 | 0.0 | 0.0 | 0.1 | - |
| 부도업체수(개) | | 4 | 0 | 0 | 0 | - |

자료 : 한국은행 충북본부

신용보증 현황

■ 8월말 충북지역 신용보증기관의 보증잔액은 3조 8,342억원으로 월중 286억 증가(7월중 +249억원 → 8월중 +286억원)

- ◎ 종류별로는 전월대비 대출보증, 제2금융권보증 등 증가
- ◎ 산업별로는 전월대비 제조업 소폭 감소, 건설업, 도소매업 등 증가

〈신용보증 현황〉

(말잔 기준 증감액, 단위=억원)

| 구분 | | 2021 | | 2022 | | |
|-------|---------------|-------|-----|------|-----|--------|
| | | 연중 | 8월 | 7월 | 8월p | 8월말잔액p |
| 합 계 | | 1,348 | -75 | 249 | 286 | 38,342 |
| 종 류 별 | 대 출 보 증 | 1,617 | -71 | 215 | 196 | 32,319 |
| | 제 2 금 융 권 보 증 | -242 | 0 | 36 | 97 | 5,225 |
| | 기 타 | -27 | -4 | -2 | -7 | 798 |
| 산 업 별 | 제 조 업 | 281 | -62 | -26 | -33 | 16,245 |
| | 건 설 업 | 110 | 8 | 16 | 25 | 2,143 |
| | 도 소 매 업 | 601 | 34 | 201 | 220 | 12,174 |
| | 기 타 | 355 | -55 | 58 | 74 | 7,780 |

자료 : 한국은행 충북본부

중소기업 대출

- 8월말 충북지역 예금은행의 중소기업에 대한 대출금 잔액은 전월 728억원 증가에서 금월 351억원 증가하여 증가전환 하며 16조 8,177억원을 기록
 - 예금은행 총 대출금에서 중소기업대출이 차지하는 비중은 전월대비 동일 (54.4% → 54.4%)
- 은행그룹별로는 일반은행(+453억원 → +420억원)은 증가, 특수은행(+275억원 → -69억원)은 감소

〈예금은행 중소기업 대출 현황〉

(말잔 기준 증감액, 단위=억원, %)

| 구분 | 2021년 | | 2022년 | | | |
|---------|--------|------|-------|-----|---------|--------------|
| | 연중 | 8월 | 7월 | 8월 | 8월말 잔액 | 중소기업 대출비중 |
| 예금은행총대출 | 17,734 | 317 | 1,329 | 489 | 308,941 | 54.4 |
| 중소기업대출 | 11,147 | 251 | 728 | 351 | 168,177 | |
| 일반은행총대출 | 9,018 | 636 | 737 | 355 | 165,039 | 49.9 |
| 중소기업대출 | 7,211 | 756 | 453 | 420 | 82,336 | |
| 특수은행총대출 | 8,716 | -319 | 592 | 134 | 143,901 | 59.7 |
| 중소기업대출 | 3,935 | -505 | 275 | -69 | 85,842 | |

자료 : 한국은행 충북본부

02

정책 트렌드

- 이달의 충북 주요 경제일지

이달의 충북 주요 경제일지

- 10. 5. 9월 충북지역의 소비자물가지수는 110.1(2020=100)으로 전년동월대비 6.6%, 전월대비 0.4% 각각 상승
 - 생활물가지수는 112.1(2020=100)로 전년동월대비 7.1% 상승, 전월대비 0.8% 하락
 - 신선식품지수는 128.9(2020=100)로 전년동월대비 17.0%, 전월대비 5.3% 각각 상승
 (충청지방통계청)
- 10. 14. 9월 중 충북 취업자는 935천명으로 전년동월대비 24천명(2.6%) 증가
 - 9월 전국 실업자는 704천명으로 전년동월대비 52천명(-6.9%) 감소
 (충청지방통계청)
- 10. 17. 10월 중 충북 수출은 31억 1천9백만불로 전년동월대비 22.1% 증가 (전국 2.7% 증가)
 - 9월 중 충북 수입은 9억 40백만불로 전년동월대비 9.8% 감소 (전국은 28.0% 증가)
 - 9월 충북 무역수지는 21억 8천만 불 흑자 (전국 37억 78백만불 적자)
 (청주세관)
- 10. 26. 10월 충북 소비자심리지수는 89.8로 전월(89.9)대비 0.1p 하락
 (한국은행 충북본부)
- 10. 26. 10월 충북지역 BSI는 제조업은 73으로 전월(81)대비 8p 하락, 비제조업은 59로 전월(60)대비 1p 하락
 (한국은행 충북본부)
- 10. 27. 8월중 충북지역 금융기관 수신은 전월대비 예금은행, 비은행금융기관 모두 증가(2022년 7월중 -583억원
 → 2022년 8월중 +9,578억원)
 - 8월중 충북지역 금융기관 여신은 전월대비 예금은행, 비은행금융기관 모두 증가
 (2022년 7월중 +3,894억원 → 2022년 8월중 +2,615억원)
 (한국은행 충북본부)
- 10. 31. 9월 광공업 생산지수는 전년동월대비 1.0% 하락, 전월대비 1.5% 상승
 - 전년동월대비 화학제품(-31.3%), 전자부품·컴퓨터·영상음향통신(-17.3%), 식료품(-3.0%) 등
 업종에서 하락한 반면, 전기장비(36.5%), 자동차(23.3%), 의약품(17.5%) 등의 업종에서 상승
 (충청지방통계청)

2022. 10. 5.



❖ LG생활건강, 음성에 중부권 물류허브기지 구축

- ⊙ LG생활건강, 충북도, 음성군청에서 군에 투자하는 대규모 투자협약 체결
- ⊙ 음성군 금왕산업단지 내 7만3천422제곱미터 부지에 건축면적 3만6천402제곱미터 규모의 물류센터 신설
- ⊙ 음성군은 동서(평택-제천), 남북(중부, 중부내륙) 고속도로가 관통하며 5개의 IC, 수도권과의 인접성 등 우수한 교통요건을 갖춰 LG생활건강 성장의 전진기지 역할 수행을 기대

2022. 10. 12.



❖ SK하이닉스, 충북에 15조원 투자

- ⊙ 2022년 9월 청주 M15X 투자 발표의 연장선으로 이달부터 2027년까지 청주테크노폴리스 M15공장부지 내에 신규 확장팩 M15X 건설을 위해 15조 투입 결정
- ⊙ 신청주변전소 신설, 대규모 공업용수 확보, 수질 오염총량 및 대기오염총량 할당 등 충북도의 안정적 투자 기반 선제적 지원이 결정적 역할

2022. 10. 25.



❖ 청주 도심에 테마랜드 건설

- ⊙ 청주 밀레니엄타운 내 테마랜드(BBQ월드) 조성을 위한 2천억원 규모의 투자 협약 체결
- ⊙ 1만 4천평 부지에 지하1층~지상5층 규모의 가상현실(VR) 접목한 미니어처 전시관, 아트뮤지엄, 치킨체험관 등 다양한 테마 전시시설 및 체험시설 조성
- ⊙ 대규모 투자유치에 성공하여 청주시 밀레니엄타운 개발에 속도가 붙을 듯

부록

- 충북 주요 경제지표

「충북 주요 경제지표」

1) 경기

충북경기
선·동행종합지수

(2015=100, 전월(기)비, 단위=%, p)

| | 종합선행지수 | | | | 종합동행지수 | | | |
|--------|--------|--------|-------|--------|--------|--------|-------|--------|
| | 선행지수 | 전월(기)비 | 순환변동치 | 전월(기)차 | 동행지수 | 전월(기)비 | 순환변동치 | 전월(기)차 |
| 2010 | 94.5 | 3.8 | 99.9 | 1.1 | 83.7 | 6.2 | 100.1 | 1.8 |
| 2011 | 98.3 | 4.0 | 102.0 | 2.1 | 87.9 | 5.0 | 101.0 | 0.9 |
| 2012 | 96.2 | -2.1 | 99.5 | -2.5 | 89.4 | 1.7 | 99.5 | -1.5 |
| 2013 | 96.7 | 0.5 | 99.7 | 0.2 | 93.6 | 4.6 | 100.5 | 1.0 |
| 2014 | 97.3 | 0.6 | 99.1 | -0.5 | 95.3 | 1.8 | 98.9 | -1.6 |
| 2015 | 100.0 | 2.8 | 99.6 | 0.5 | 100.0 | 5.0 | 99.8 | 0.9 |
| 2016 | 103.9 | 3.9 | 100.8 | 1.3 | 104.8 | 4.8 | 100.9 | 1.1 |
| 2017 | 105.6 | 1.6 | 100.5 | -0.3 | 107.0 | 2.1 | 100.4 | -0.5 |
| 2018 | 106.6 | 0.9 | 100.4 | -0.1 | 108.4 | 1.3 | 100.1 | -0.3 |
| 2019 | 106.4 | -0.2 | 99.5 | -0.9 | 109.5 | 1.0 | 100.1 | 0.0 |
| 2020 | 107.3 | 0.9 | 99.0 | -0.5 | 109.5 | 0.0 | 98.8 | -1.3 |
| 2021 | 111.3 | 3.7 | 100.6 | 1.7 | 113.2 | 3.4 | 100.4 | 1.6 |
| 2019.Ⅳ | 106.1 | -0.4 | 98.8 | -0.7 | 109.6 | 0.1 | 99.8 | -0.1 |
| 2020.Ⅰ | 106.2 | 0.2 | 98.6 | -0.2 | 109.2 | -0.3 | 99.1 | -0.7 |
| Ⅱ | 106.3 | 0.1 | 98.3 | -0.3 | 108.8 | -0.4 | 98.4 | -0.8 |
| Ⅲ | 107.4 | 1.0 | 98.9 | 0.6 | 108.9 | 0.0 | 98.0 | -0.4 |
| Ⅳ | 109.3 | 1.8 | 100.2 | 1.3 | 111.1 | 2.0 | 99.7 | 1.8 |
| 2021.Ⅰ | 110.4 | 1.0 | 100.7 | 0.5 | 111.7 | 0.5 | 99.8 | 0.1 |
| Ⅱ | 110.4 | 0.0 | 100.0 | -0.7 | 112.4 | 0.6 | 99.9 | 0.1 |
| Ⅲ | 112.0 | 1.5 | 101.0 | 1.0 | 113.6 | 1.1 | 100.5 | 0.6 |
| Ⅳ | 112.5 | 0.4 | 100.8 | -0.2 | 115.1 | 1.3 | 101.4 | 0.8 |
| 2021.8 | 112.3 | 0.4 | 100.8 | 0.2 | 113.6 | 0.4 | 100.4 | 0.3 |
| 9 | 112.0 | -0.3 | 100.3 | -0.5 | 114.2 | 0.5 | 100.8 | 0.4 |
| 10 | 112.3 | 0.3 | 100.4 | 0.1 | 114.8 | 0.5 | 101.2 | 0.4 |
| 11 | 112.4 | 0.1 | 100.2 | -0.2 | 115.0 | 0.2 | 101.2 | 0.0 |
| 12 | 112.6 | 0.2 | 100.1 | -0.1 | 115.4 | 0.3 | 101.3 | 0.1 |
| 2022.1 | 113.0 | 0.4 | 100.2 | 0.1 | 115.6 | 0.2 | 101.3 | 0.0 |
| 2 | 113.7 | 0.6 | 100.6 | 0.4 | 114.9 | -0.6 | 100.4 | -0.9 |
| 3 | 114.5 | 0.7 | 101.2 | 0.6 | 115.4 | 0.4 | 100.5 | 0.1 |
| 4 | 115.0 | 0.4 | 101.3 | 0.1 | 115.4 | 0.0 | 100.2 | -0.3 |
| 5 | 115.3 | 0.3 | 101.3 | 0.0 | 116.6 | 1.0 | 101.2 | 1.0 |
| 6 | 115.1 | -0.2 | 100.8 | -0.5 | 116.1 | -0.4 | 100.4 | -0.8 |
| 7 | 114.7 | -0.3 | 100.1 | -0.7 | 116.2 | 0.1 | 100.3 | -0.1 |
| 8 | 114.3 | -0.3 | 99.6 | -0.5 | 115.9 | -0.3 | 99.7 | -0.6 |

자료 : 충북연구원

기업경기
실사지수

(기준치=100, 전년동월(기)비, 단위=%)

| | | 전국 BSI | | | | 충북 BSI | | | |
|--|---------|--------|----------|------|----------|--------|----------|------|----------|
| | | 제조업 | 전년동월(기)비 | 비제조업 | 전년동월(기)비 | 제조업 | 전년동월(기)비 | 비제조업 | 전년동월(기)비 |
| | 2013 | 76 | -0.3 | 68 | -6.3 | 81 | 1.5 | 69 | 1.6 |
| | 2014 | 76 | 0.4 | 69 | 0.1 | 77 | -5.4 | 67 | -2.6 |
| | 2015 | 71 | -6.4 | 71 | 3.0 | 70 | -8.6 | 64 | -5.0 |
| | 2016 | 70 | -2 | 71 | 0.0 | 77 | 9.3 | 68 | 6.3 |
| | 2017 | 80 | 14.2 | 77 | 9.1 | 85 | 11.3 | 77 | 12.5 |
| | 2018 | 75 | -6.4 | 78 | 0.8 | 79 | -7.4 | 67 | -13.0 |
| | 2019 | 72 | -3.4 | 72 | -6.7 | 65 | -18.3 | 59 | -11.7 |
| | 2020 | 66 | -3.4 | 63 | -6.7 | 64 | -18.3 | 49 | -11.7 |
| | 2021 | 92 | 40.3 | 79 | 25.8 | 84 | 30.9 | 60 | 22.4 |
| | | | | | | | | | |
| | 2020. I | 66 | -5.7 | 63 | -11.2 | 65 | 0.5 | 53 | -7.6 |
| | II | 51 | -32.4 | 55 | -24.2 | 57 | -13.6 | 44 | -29.0 |
| | III | 64 | -10.3 | 63 | -10.8 | 65 | 4.3 | 47 | -18.1 |
| | IV | 82 | 12.3 | 70 | -7.9 | 71 | 5.5 | 52 | -13.9 |
| | 2021. I | 85 | 29.3 | 73 | 15.9 | 71 | 9.7 | 52 | -1.3 |
| | II | 97 | 90.8 | 81 | 47.0 | 82 | 44.4 | 60 | 35.6 |
| | III | 94 | 47.6 | 80 | 25.8 | 92 | 42.3 | 64 | 36.4 |
| | IV | 92 | 11.8 | 83 | 18.6 | 91 | 28.3 | 63 | 22.6 |
| | 2022. I | 88 | 3.5 | 86 | 17.8 | 88 | 23.8 | 61 | 15.9 |
| | | | | | | | | | |
| | 2021.10 | 90 | 13.9 | 84 | 21.7 | 88 | 23.9 | 59 | 20.4 |
| | 11 | 90 | 5.9 | 83 | 13.7 | 93 | 31.0 | 68 | 25.9 |
| | 12 | 95 | 15.9 | 82 | 20.6 | 91 | 30.0 | 63 | 21.2 |
| | 2022.1 | 90 | 5.9 | 83 | 18.6 | 96 | 33.3 | 60 | 22.4 |
| | 2 | 91 | 11.0 | 81 | 12.5 | 94 | 32.4 | 58 | 7.4 |
| | 3 | 84 | -5.6 | 81 | 5.2 | 88 | 23.9 | 64 | 18.5 |
| | 4 | 87 | -9.4 | 85 | 3.7 | 90 | 16.9 | 66 | 17.9 |
| | 5 | 86 | -10.4 | 86 | 6.2 | 89 | -1.1 | 68 | 4.6 |
| | 6 | 83 | -15.3 | 82 | 1.2 | 87 | -1.1 | 68 | 4.6 |
| | 7 | 80 | -17.5 | 80 | 1.3 | 86 | -5.5 | 60 | -10.4 |
| | 8 | 80 | -15.8 | 82 | 1.2 | 82 | -13.7 | 60 | -3.2 |
| | 9 | 74 | -17.8 | 81 | 2.5 | 81 | -10.0 | 60 | -3.2 |
| | 10 | 72 | -20.0 | 79 | -6.0 | 73 | -17.0 | 59 | 0.0 |

자료 : (전국)한국은행, (충북)한국은행 충북본부

2) 생산

광공업
생산·출하
재고지수

(2015=100, 전년동월(기)비, 단위=%)

| | 생산지수 | | 출하지수 | | 재고지수 | |
|---------|-------|----------|-------|----------|-------|----------|
| | 지수 | 전년동월(기)비 | 지수 | 전년동월(기)비 | 지수 | 전년동월(기)비 |
| 2010 | 63.6 | 16.1 | 71.4 | 16.1 | 63.2 | 12.2 |
| 2011 | 71.3 | 12.1 | 77.6 | 8.7 | 69.3 | 9.7 |
| 2012 | 75.4 | 5.7 | 82.2 | 6.0 | 78.6 | 13.4 |
| 2013 | 92.0 | 22.0 | 94.3 | 14.7 | 87.9 | 11.9 |
| 2014 | 93.8 | 2.0 | 95.4 | 1.2 | 99.4 | 13.1 |
| 2015 | 100.0 | 6.6 | 100.0 | 4.8 | 95.1 | -4.4 |
| 2016 | 110.7 | 10.7 | 110.0 | 10.0 | 99.9 | 5.0 |
| 2017 | 115.5 | 4.3 | 115.3 | 4.8 | 115.0 | 15.1 |
| 2018 | 117.9 | 2.1 | 118.9 | 3.1 | 155.0 | 34.8 |
| 2019 | 119.5 | 1.4 | 121.3 | 2.0 | 183.1 | 18.1 |
| 2020 | 112.9 | -5.6 | 117.5 | -3.1 | 179.4 | -2.0 |
| 2021 | 125.2 | 11.0 | 129.1 | 9.9 | 184.5 | 2.8 |
| 2019.IV | 120.5 | -3.2 | 124 | -2.8 | 183.1 | 18.1 |
| 2020. I | 110.8 | -4.8 | 111.5 | -1.8 | 171.3 | 3.9 |
| II | 107.8 | -12.8 | 111.0 | -10.4 | 187.5 | -6.7 |
| III | 111.0 | -5.2 | 118.7 | -4.2 | 183.7 | -2.1 |
| IV | 121.8 | 1.1 | 128.9 | 3.9 | 175.1 | -4.4 |
| 2021. I | 118.2 | 6.7 | 121.2 | 8.7 | 167.8 | -2.0 |
| II | 125.2 | 16.1 | 128.6 | 15.9 | 188.0 | 0.3 |
| III | 122.9 | 10.7 | 127.4 | 7.4 | 189.3 | 3.0 |
| IV | 134.6 | 10.5 | 139.0 | 7.9 | 193.0 | 10.2 |
| 2021.9 | 120.7 | 2.7 | 127.5 | -1.1 | 184.7 | 4.8 |
| 10 | 127.1 | 11.8 | 128 | 5.6 | 183.7 | 2.1 |
| 11 | 134.4 | 7.3 | 142.6 | 9.9 | 195.2 | 11.4 |
| 12 | 142.2 | 12.5 | 146.5 | 8.0 | 200 | 17.6 |
| 2022.1 | 128.8 | 8.6 | 127 | 5.0 | 202.6 | 23.5 |
| 2 | 120.1 | 9.0 | 123.7 | 9.8 | 199.4 | 21.6 |
| 3 | 142 | 13.0 | 147.1 | 13.2 | 204.8 | 16.8 |
| 4 | 140.6 | 14.2 | 141.1 | 15.2 | 212.5 | 16.8 |
| 5 | 139.6 | 14.1 | 139.5 | 9.7 | 226 | 21.4 |
| 6 | 128.6 | -1.2 | 130.1 | -4.5 | 217.2 | 10.8 |
| 7 | 124.8 | -3.3 | 120.9 | -7.8 | 217.2 | 12.1 |
| 8 | 117.7 | -0.9 | 119.2 | -3.6 | 215.4 | 13.8 |
| 9 | 119.5 | -1.0 | 130 | 2.0 | 195.2 | 5.7 |

자료 : 국가통계포털(KOSIS)

3) 투자

충북
건축허가면적

(단위=천㎡)

| | 합계 | 주거용 | 상업용 | 농림수산업 | 공업용 | 공공용 | 교육/사회용 | 기타 |
|--------|----------|---------|---------|---------|---------|------|--------|---------|
| 2015 | 7,615.6 | 3,651.2 | 1,383.6 | 244.6 | 1,263.1 | 21.3 | 382.6 | 669.2 |
| 2016 | 7,883.9 | 3,599.0 | 1,368.9 | 452.2 | 1,348.1 | 53.6 | 425.4 | 636.8 |
| 2017 | 7,857.9 | 3,268.5 | 1,178.8 | 712.1 | 1,445.7 | 41.0 | 308.4 | 903.3 |
| 2018 | 8,501.8 | 3,403.8 | 1,315.2 | 1,130.7 | 1,191.5 | 47.7 | 380.1 | 1,032.8 |
| 2019 | 5,677.1 | 1,113.1 | 1,084.3 | 1,200.8 | 1,276.8 | 16.7 | 416.9 | 568.5 |
| 2020 | 5,921.4 | 1,262.4 | 1,157.9 | 843.7 | 1,396.4 | 39.2 | 456.6 | 765.1 |
| 2021 | 6,792.0 | 2,081.3 | 1,248.7 | 429.7 | 1,375.3 | 51.0 | 524.1 | 1,081.9 |
| 2019.Ⅳ | 1,806.9 | 456.9 | 268.6 | 313.9 | 426.2 | 3.0 | 173.5 | 164.7 |
| 2020.Ⅰ | 1,189.1 | 236.0 | 221.2 | 245.6 | 297.2 | 3.3 | 116.9 | 68.7 |
| Ⅱ | 1,131.9 | 123.7 | 239.0 | 214.0 | 321.7 | 11.9 | 139.1 | 82.6 |
| Ⅲ | 1,650.3 | 399.1 | 395.4 | 210.8 | 371.5 | 15.7 | 67.4 | 190.4 |
| Ⅳ | 1,950.1 | 503.6 | 302.3 | 173.3 | 406.0 | 8.3 | 133.2 | 423.4 |
| 2021.Ⅰ | 1,477.6 | 542.4 | 253.4 | 130.3 | 241.6 | 2.4 | 120.4 | 187.0 |
| Ⅱ | 1,651.6 | 375.6 | 417.7 | 144.0 | 393.9 | 2.0 | 120.1 | 198.2 |
| Ⅲ | 1,853.2 | 648.2 | 276.7 | 83.0 | 353.0 | 2.5 | 135.8 | 354.0 |
| Ⅳ | 1,809.6 | 515.1 | 300.9 | 72.3 | 386.8 | 44.1 | 147.9 | 342.6 |
| 2021.9 | 992.4 | 519.4 | 68.0 | 19.3 | 56.9 | 0.8 | 59.5 | 268.5 |
| 10 | 728.0 | 276.7 | 107.1 | 28.6 | 84.7 | 0.4 | 71.0 | 159.5 |
| 11 | 520.0 | 192.1 | 109.3 | 9.9 | 137.7 | 18.8 | 28.7 | 23.4 |
| 12 | 561.6 | 46.4 | 84.5 | 33.8 | 164.4 | 24.9 | 48.1 | 159.6 |
| 2022.1 | 1,071.7 | 491.5 | 104.6 | 18.6 | 112.8 | 6.2 | 32.8 | 305.2 |
| 2 | 822.6 | 330.0 | 84.7 | 9.7 | 88.7 | 3.0 | 80.9 | 225.6 |
| 3 | 1,040.00 | 459.5 | 82.7 | 23.3 | 173 | 7.2 | 22 | 272.3 |
| 4 | 1,523.5 | 657.2 | 161.2 | 14.1 | 154.6 | 0.0 | 21.0 | 515.4 |
| 5 | 1,121.0 | 272.2 | 103.0 | 21.0 | 141.2 | 8.7 | 63.6 | 511.3 |
| 6 | 459.1 | 44.5 | 86.0 | 16.4 | 70.5 | 70.1 | 60.5 | 111.0 |
| 7 | 416.5 | 37.6 | 77.6 | 13.2 | 47.4 | 0.2 | 49.7 | 190.8 |
| 8 | 1,018.1 | 394.4 | 130.5 | 24.4 | 200.9 | 32.6 | 33.9 | 201.4 |
| 9 | 690.1 | 99.8 | 329.3 | 10.5 | 163.5 | 0.0 | 12.1 | 74.8 |

자료 : 충청북도

4) 수출입

품목별 수출액

(전년동월(기)비, 단위=백만달러, %)

| | | 수출액 | | 전기전자 | | 기계류 | | 화학제품 | |
|--------|--|----------|------|----------|------|----------|-------|----------|-------|
| | | 전년동월(기)비 | | 전년동월(기)비 | | 전년동월(기)비 | | 전년동월(기)비 | |
| 2011 | | 12,170 | 17.8 | 6,863 | 20.9 | 2,360 | 2.9 | 1,003 | 17.6 |
| 2012 | | 12,045 | -1.0 | 6,426 | -6.4 | 2,420 | 2.5 | 1,147 | 14.4 |
| 2013 | | 13,735 | 14.0 | 7,687 | 19.6 | 2,461 | 1.7 | 1,295 | 12.9 |
| 2014 | | 14,196 | 3.4 | 7,887 | 2.6 | 2,530 | 2.8 | 1,419 | 9.6 |
| 2015 | | 15,210 | 7.1 | 8,907 | 12.9 | 2,477 | -2.1 | 1,402 | -1.2 |
| 2016 | | 16,004 | 5.2 | 9,499 | 6.6 | 2,388 | -3.6 | 1,566 | 11.7 |
| 2017 | | 20,001 | 25.0 | 12,609 | 32.7 | 2,741 | 14.8 | 1,811 | 15.6 |
| 2018 | | 23,233 | 16.2 | 14,724 | 16.8 | 3,087 | 12.6 | 2,261 | 24.9 |
| 2019 | | 22,080 | -5.0 | 13,317 | -9.6 | 3,184 | 3.1 | 2,341 | 3.5 |
| 2020 | | 24,870 | 12.6 | 13,593 | 2.1 | 3,155 | -0.9 | 4,349 | 85.8 |
| 2021 | | 28,766 | 15.7 | 14,602 | 7.4 | 3,410 | 8.1 | 6,318 | 45.3 |
| | | | | | | | | | |
| 2019.Ⅳ | | 5,584 | -6.1 | 3,325 | -9.3 | 797 | -5.8 | 641 | 3.6 |
| 2020.Ⅰ | | 5,813 | 10.9 | 3,520 | 11.7 | 727 | -3.5 | 684 | 16.9 |
| Ⅱ | | 5,629 | -1.0 | 3,289 | -3.5 | 696 | -21.2 | 819 | 45.5 |
| Ⅲ | | 6,295 | 13.0 | 3,410 | -0.6 | 818 | 8.9 | 1,095 | 98.4 |
| Ⅳ | | 7,133 | 27.7 | 3,375 | 1.5 | 912 | 14.4 | 1,752 | 173.3 |
| 2021.Ⅰ | | 7,214 | 24.1 | 3,419 | -2.9 | 844 | 16.1 | 1,850 | 170.5 |
| Ⅱ | | 6,708 | 19.2 | 3,180 | -3.3 | 860 | 23.6 | 1,571 | 91.8 |
| Ⅲ | | 7,585 | 20.5 | 4,172 | 22.3 | 801 | -2.1 | 1,508 | 37.7 |
| Ⅳ | | 7,249 | 1.6 | 5,053 | 49.7 | 906 | -0.7 | 1,374 | -21.6 |
| | | | | | | | | | |
| 2021.9 | | 2,555 | 11.1 | 1,447 | 17.5 | 273 | -2.6 | 494 | 13.7 |
| 10 | | 2,237 | 4.2 | 1,149 | 5.6 | 291 | 16.2 | 423 | -8.5 |
| 11 | | 2,301 | 1.5 | 1,193 | 12.4 | 298 | -8.7 | 437 | -16.0 |
| 12 | | 2,711 | -0.3 | 1,490 | 21.7 | 317 | -5.7 | 515 | -32.9 |
| 2022.1 | | 2,525 | 9.0 | 1,140 | 6.0 | 341 | 30.4 | 655 | 3.7 |
| 2 | | 2,499 | 14.5 | 1,175 | 10.6 | 307 | 11.5 | 655 | 27.9 |
| 3 | | 3,076 | 13.1 | 1,412 | 10.2 | 417 | 36.5 | 836 | 17.3 |
| 4 | | 2,656 | 30.5 | 1,300 | 36.0 | 325 | 14.9 | 646 | 49.4 |
| 5 | | 2,881 | 28.9 | 1,390 | 33.4 | 299 | 4.5 | 791 | 44.1 |
| 6 | | 2,863 | 17.1 | 1,527 | 29.3 | 254 | -13.3 | 710 | 18.6 |
| 7 | | 2,681 | 2.8 | 1,366 | 0.2 | 235 | -19.4 | 712 | 24.9 |
| 8 | | 2,929 | 21.1 | 1,578 | 15.9 | 218 | -7.8 | 764 | 72.7 |
| 9 | | 3,120 | 22.1 | 1,665 | 15.1 | 254 | -6.9 | 845 | 71.0 |

자료 : 한국무역협회

품목별 수입액

(전년동월(기)비, 단위=백만달러, %)

| | | 수입액 | | 전기전자 | | 기계류 | | 화학제품 | |
|--------|--|----------|-------|----------|-------|----------|-------|----------|-------|
| | | 전년동월(기)비 | | 전년동월(기)비 | | 전년동월(기)비 | | 전년동월(기)비 | |
| 2011 | | 8,606 | 40.6 | 3,083 | 135.0 | 680 | 26.7 | 1,715 | 11.3 |
| 2012 | | 7,556 | -12.2 | 1,964 | -36.3 | 726 | 6.7 | 1,774 | 3.5 |
| 2013 | | 6,509 | -13.9 | 1,346 | -31.5 | 561 | -22.7 | 1,800 | 1.5 |
| 2014 | | 6,178 | -5.1 | 1,115 | -17.2 | 431 | -23.1 | 1,893 | 5.2 |
| 2015 | | 5,506 | -10.9 | 963 | -13.6 | 526 | 22.0 | 1,658 | -12.4 |
| 2016 | | 5,660 | 2.8 | 1,225 | 27.2 | 517 | -1.6 | 1,703 | 2.7 |
| 2017 | | 6,503 | 14.9 | 1,365 | 11.4 | 656 | 26.8 | 1,917 | 12.6 |
| 2018 | | 6,677 | 2.7 | 1,390 | 1.9 | 562 | -14.4 | 2,024 | 5.6 |
| 2019 | | 6,884 | 3.1 | 1,571 | 13.0 | 742 | 32.1 | 1,920 | -5.1 |
| 2020 | | 7,007 | 1.8 | 1,470 | -6.4 | 759 | 2.3 | 2,136 | 11.3 |
| 2021 | | 28,766 | 15.7 | 1,682 | 14.5 | 838 | 10.5 | 3,588 | 68.0 |
| | | | | | | | | | |
| 2019.Ⅳ | | 1,670 | 1.3 | 384 | 38.1 | 152 | -0.6 | 466 | -13.3 |
| 2020.Ⅰ | | 1,626 | -1.3 | 355 | 12.0 | 162 | -13.4 | 470 | -5.2 |
| Ⅱ | | 1,743 | -5.2 | 370 | -11.5 | 189 | -23.5 | 540 | 10.9 |
| Ⅲ | | 1,688 | -2.3 | 336 | -25.7 | 188 | 20.5 | 518 | 10.0 |
| Ⅳ | | 1,952 | 16.9 | 409 | 6.5 | 219 | 44.1 | 608 | 30.5 |
| 2021.Ⅰ | | 1,998 | 22.9 | 403 | 13.5 | 153 | -5.6 | 656 | 39.6 |
| Ⅱ | | 2,260 | 29.7 | 432 | 16.8 | 210 | 11.1 | 734 | 35.9 |
| Ⅲ | | 2,615 | 54.9 | 424 | 26.2 | 205 | 9.0 | 1,164 | 124.7 |
| Ⅳ | | 2,648 | 35.7 | 425 | 3.9 | 270 | 23.3 | 1,042 | 71.4 |
| | | | | | | | | | |
| 2021.9 | | 1,042 | 77.5 | 143 | 20.7 | 61 | -13.7 | 570 | 205.3 |
| 10 | | 952 | 59.8 | 138 | 12.5 | 72 | -0.6 | 445 | 140.3 |
| 11 | | 824 | 25.7 | 138 | 3.2 | 76 | -11.5 | 301 | 48.0 |
| 12 | | 871 | 24.2 | 149 | -2.0 | 122 | 102.1 | 296 | 34.7 |
| 2022.1 | | 814 | 25.8 | 136 | 2.7 | 88 | 108.2 | 296 | 53.3 |
| 2 | | 699 | 19.1 | 126 | 1.6 | 72 | 76.3 | 210 | 2.0 |
| 3 | | 913 | 19.3 | 148 | 1.2 | 84 | 19.8 | 348 | 35.2 |
| 4 | | 868 | 12.3 | 170 | 21.7 | 66 | -12.2 | 305 | 18.8 |
| 5 | | 987 | 40.1 | 197 | 46.7 | 65 | 27.2 | 377 | 61.0 |
| 6 | | 901 | 14.5 | 178 | 12.8 | 80 | -5.2 | 354 | 45.4 |
| 7 | | 926 | 20.1 | 170 | 18 | 74 | -2.1 | 364 | 37.7 |
| 8 | | 870 | 9.9 | 164 | 19.3 | 67 | -1.8 | 344 | 7.2 |
| 9 | | 936 | -10.2 | 150 | 4.7 | 64 | 7.1 | 450 | -21.1 |

자료 : 한국무역협회

품목별 무역수지

(단위=백만달러)

| | 무역수지 금액 | 전기전자 | 기계류 | 화학제품 |
|--------|---------|--------|-------|-------|
| 2011 | 3,564 | 3,780 | 1,680 | -712 |
| 2012 | 4,489 | 4,462 | 1,694 | -627 |
| 2013 | 7,226 | 6,341 | 1,900 | -505 |
| 2014 | 8,018 | 6,772 | 2,099 | -474 |
| 2015 | 9,704 | 7,944 | 1,951 | -256 |
| 2016 | 10,344 | 8,274 | 1,871 | -137 |
| 2017 | 13,498 | 11,244 | 2,085 | -106 |
| 2018 | 16,556 | 13,334 | 2,525 | 237 |
| 2019 | 15,196 | 11,746 | 2,442 | 421 |
| 2020 | 17,863 | 12,123 | 2,395 | 2,212 |
| 2021 | 19,250 | 12,920 | 2,572 | 2,730 |
| 2019.Ⅳ | 3,915 | 2,942 | 645 | 175 |
| 2020.Ⅰ | 4,187 | 3,165 | 565 | 214 |
| Ⅱ | 3,885 | 2,917 | 504 | 278 |
| Ⅲ | 4,608 | 3,072 | 629 | 577 |
| Ⅳ | 5,180 | 2,965 | 692 | 1,141 |
| 2021.Ⅰ | 5,216 | 3,017 | 690 | 1,193 |
| Ⅱ | 4,448 | 2,748 | 650 | 837 |
| Ⅲ | 4,970 | 3,748 | 596 | 344 |
| Ⅳ | 4,601 | 3,406 | 636 | 332 |
| 2021.9 | 1,513 | 1,304 | 212 | -76 |
| 10 | 1,285 | 1,011 | 219 | -22 |
| 11 | 1,477 | 1,055 | 222 | 136 |
| 12 | 1,840 | 1,341 | 195 | 219 |
| 2022.1 | 1,711 | 1,004 | 253 | 359 |
| 2 | 1,800 | 1,049 | 235 | 445 |
| 3 | 2,163 | 1,264 | 333 | 488 |
| 4 | 1,788 | 1,130 | 259 | 341 |
| 5 | 1,894 | 1,193 | 234 | 414 |
| 6 | 1,962 | 1,349 | 174 | 356 |
| 7 | 1,755 | 1,196 | 161 | 348 |
| 8 | 2,059 | 1,413 | 151 | 421 |
| 9 | 2,184 | 1,515 | 190 | 395 |

자료 : 한국무역협회

5) 고용

(전년동월(기)비, 단위=천명, %, %p)

| | 15세 이상 인구 | | 경제활동인구 | | 비경제활동인구 | | 경제활동참가율 | |
|---------|-----------|----------|--------|----------|---------|----------|---------|----------|
| | | 전년동월(기)비 | | 전년동월(기)비 | | 전년동월(기)비 | | 전년동월(기)차 |
| 2011 | 1,275 | 2.0 | 778 | 2.3 | 497 | 1.4 | 61.0 | 0.2 |
| 2012 | 1,292 | 1.4 | 776 | -0.2 | 517 | 3.9 | 60.0 | -1.0 |
| 2013 | 1,308 | 1.2 | 800 | 3.2 | 507 | -1.8 | 61.2 | 1.2 |
| 2014 | 1,327 | 1.5 | 848 | 5.9 | 479 | -5.5 | 63.9 | 2.7 |
| 2015 | 1,345 | 1.4 | 862 | 1.6 | 484 | 0.9 | 64.0 | 0.1 |
| 2016 | 1,363 | 1.3 | 867 | 0.7 | 495 | 2.4 | 63.7 | -0.3 |
| 2017 | 1,376 | 0.9 | 880 | 1.5 | 495 | 0.0 | 64.0 | 0.3 |
| 2018 | 1,385 | 0.7 | 898 | 2.1 | 487 | -1.8 | 64.9 | 0.9 |
| 2019 | 1,400 | 1.1 | 908 | 1.1 | 492 | 1.1 | 64.9 | 0.0 |
| 2020 | 1,409 | 0.6 | 919 | 1.2 | 489 | -0.6 | 65.3 | 0.4 |
| 2021 | 1,417 | 0.6 | 920 | 0.1 | 496 | 1.4 | 65.0 | -0.3 |
| 2019.IV | 1,405 | 1.1 | 909 | 1.3 | 496 | 1.0 | 64.7 | 0.1 |
| 2020. I | 1,407 | 1.0 | 903 | 2.7 | 503 | -2.1 | 64.2 | 1.1 |
| II | 1,408 | 0.7 | 931 | 0.7 | 477 | 0.6 | 66 | 0.1 |
| III | 1,409 | 0.5 | 929 | 1.2 | 480 | -0.9 | 66 | 0.5 |
| IV | 1,411 | 0.4 | 913 | 0.5 | 497 | 0.3 | 65 | 0.4 |
| 2021. I | 1,413 | 0.5 | 890 | -1.4 | 523 | 3.9 | 63 | -1.2 |
| II | 1,415 | 0.5 | 929 | -0.2 | 485 | 1.8 | 66 | -0.5 |
| III | 1,417 | 0.6 | 929 | -0.1 | 488 | 1.8 | 66 | -0.4 |
| IV | 1,420 | 0.7 | 932 | 2.0 | 489 | -1.7 | 66 | 0.5 |
| 2021.9 | 1,418 | 0.6 | 926 | -0.3 | 492 | 2.3 | 65.3 | -0.9 |
| 10 | 1,419 | 0.6 | 938 | 2.0 | 481 | -1.8 | 66.1 | 1.4 |
| 11 | 1,420 | 0.6 | 934 | 1.1 | 487 | 0.0 | 65.7 | 0.3 |
| 12 | 1,421 | 0.7 | 924 | 3.1 | 498 | -3.3 | 65.0 | 2.4 |
| 2022.1 | 1,422 | 0.6 | 914 | 5.4 | 508 | -7.0 | 64.2 | 4.6 |
| 2 | 1,423 | 0.7 | 923 | 3.2 | 500 | -3.7 | 64.9 | 2.5 |
| 3 | 1,424 | 0.7 | 943 | 3.6 | 481 | -4.6 | 66.2 | 2.8 |
| 4 | 1,425 | 0.8 | 953 | 3.8 | 471 | -5.0 | 66.9 | 3.1 |
| 5 | 1,426 | 0.8 | 971 | 3.9 | 455 | -5.2 | 68.1 | 3.0 |
| 6 | 1,426 | 0.7 | 974 | 4.2 | 453 | -5.6 | 68.3 | 3.3 |
| 7 | 1,427 | 0.7 | 964 | 3.7 | 463 | -4.7 | 67.6 | 2.9 |
| 8 | 1,428 | 0.8 | 955 | 2.7 | 473 | -2.9 | 66.9 | 2.0 |
| 9 | 1,429 | 0.8 | 956 | 3.2 | 472 | -4.1 | 66.9 | 2.5 |

자료 : 국가통계포털(KOSIS)

(전년동월(기)비, 단위=천명, %)

| | 취업자 | | 농림어업 | | 광공업 | | 사회간접자본 및 기타서비스업 | |
|---------|-----|----------|------|----------|-----|----------|-----------------|----------|
| | | 전년동월(기)비 | | 전년동월(기)비 | | 전년동월(기)비 | | 전년동월(기)비 |
| 2017 | 861 | 1.9 | 89 | 7.1 | 175 | -4.0 | 597 | 3.0 |
| 2018 | 876 | 1.8 | 90 | 1.0 | 185 | 5.8 | 601 | 0.8 |
| 2019 | 880 | 0.4 | 89 | -1.8 | 191 | 3.2 | 601 | -0.1 |
| 2020 | 890 | 1.1 | 93 | 5.0 | 201 | 5.5 | 596 | -0.8 |
| 2021 | 897 | 0.8 | 96 | 3.4 | 213 | 5.8 | 588 | -1.3 |
| 2018.IV | 880 | 1.2 | 93 | 1.2 | 188 | 7.2 | 600 | -0.5 |
| 2019. I | 850 | 2.1 | 70 | 2.2 | 191 | 8.4 | 590 | 0.1 |
| II | 891 | -0.6 | 96 | -4.0 | 191 | 3.6 | 603 | -1.4 |
| III | 895 | -0.1 | 100 | -0.4 | 190 | -0.8 | 606 | 0.2 |
| IV | 885 | 0.5 | 90 | -3.4 | 191 | 1.8 | 604 | 0.7 |
| 2020. I | 870 | -2.4 | 82 | -14.2 | 193 | 1.2 | 594 | -1.5 |
| II | 902 | 0.8 | 101 | 1.3 | 196 | 3.3 | 605 | -0.2 |
| III | 901 | 1.8 | 101 | 11.9 | 205 | 7.2 | 596 | -1.3 |
| IV | 887 | 1.9 | 88 | 7.3 | 209 | 8.3 | 589 | -0.8 |
| 2021. I | 859 | -4.8 | 79 | -21.7 | 217 | 10.7 | 563 | -6.9 |
| II | 907 | 0.6 | 101 | 0.3 | 214 | 4.6 | 591 | -0.8 |
| III | 910 | 2.7 | 104 | 17.4 | 208 | -0.6 | 599 | 1.6 |
| IV | 914 | 6.4 | 101 | 27.7 | 212 | -2.5 | 601 | 6.8 |
| 2021.9 | 911 | 1.4 | 107 | 7.0 | 209 | -0.5 | 596 | 1.2 |
| 10 | 921 | 3.5 | 107 | 9.2 | 208 | -0.5 | 606 | 3.9 |
| 11 | 917 | 1.9 | 103 | 13.2 | 211 | 1.0 | 603 | 0.5 |
| 12 | 903 | 3.8 | 94 | 23.7 | 217 | 3.3 | 593 | 1.5 |
| 2022.1 | 879 | 5.8 | 93 | 36.8 | 215 | 1.4 | 571 | 3.4 |
| 2 | 892 | 3.6 | 92 | 13.6 | 211 | -4.1 | 589 | 5.2 |
| 3 | 918 | 3.7 | 96 | 7.9 | 212 | -3.6 | 610 | 5.9 |
| 4 | 928 | 3.5 | 102 | 5.2 | 200 | -5.2 | 627 | 6.6 |
| 5 | 942 | 3.4 | 110 | 6.8 | 198 | -8.8 | 634 | 7.3 |
| 6 | 948 | 3.9 | 107 | 3.9 | 199 | -7.0 | 642 | 7.9 |
| 7 | 939 | 3.6 | 104 | 3.0 | 195 | -5.8 | 640 | 7.2 |
| 8 | 941 | 3.0 | 111 | 7.8 | 195 | -6.3 | 635 | 5.3 |
| 9 | 935 | 2.6 | 110 | 2.8 | 193 | -7.7 | 631 | 5.9 |

자료 : 국가통계포털(KOSIS)

(전년동월(기)비, 단위=천명, %, %p)

| | 실업자 | | 실업률 | | 고용률 | |
|---------|-----|----------|-----|----------|------|----------|
| | | 전년동월(기)비 | | 전년동월(기)차 | | 전년동월(기)차 |
| 2012 | 16 | -17.6 | 2.0 | -0.4 | 58.8 | -0.7 |
| 2013 | 16 | 5.2 | 2.0 | 0.0 | 60.0 | 1.2 |
| 2014 | 25 | 54.0 | 3.0 | 1.0 | 62.0 | 2.0 |
| 2015 | 22 | -10.8 | 2.6 | -0.4 | 62.4 | 0.4 |
| 2016 | 23 | 1.8 | 2.6 | 0.0 | 62.0 | -0.4 |
| 2017 | 20 | -14.0 | 2.2 | -0.4 | 62.6 | 0.6 |
| 2018 | 22 | 12.2 | 2.4 | 0.2 | 63.3 | 0.7 |
| 2019 | 28 | 25.9 | 3.1 | 0.7 | 62.9 | -0.4 |
| 2020 | 29 | 3.6 | 3.2 | 0.1 | 63.2 | 0.3 |
| 2021 | 23 | -22.2 | 2.5 | 0.7 | 63.3 | 0.1 |
| 2019.IV | 25 | 39.0 | 2.7 | 0.7 | 63.0 | -0.4 |
| 2020. I | 33 | 14.9 | 3.7 | 0.4 | 61.8 | 0.8 |
| II | 29 | -13.7 | 3.1 | -0.6 | 64.1 | 0.4 |
| III | 28 | 21.7 | 3.0 | 0.5 | 64.0 | 0.2 |
| IV | 26 | 4.0 | 2.9 | 0.2 | 62.8 | -0.2 |
| 2021. I | 31 | -6.0 | 3.5 | -0.2 | 60.8 | -1.1 |
| II | 23 | -21.6 | 2.6 | -0.6 | 64.1 | 0.0 |
| III | 19 | -33.3 | 2.0 | -1.0 | 64.0 | 0.2 |
| IV | 18 | -29.5 | 2.0 | -1.0 | 64.0 | 1.5 |
| 2021.9 | 15 | -50.0 | 1.6 | -51.5 | 64.2 | 0.8 |
| 10 | 17 | -43.3 | 1.8 | -45.5 | 64.9 | 2.9 |
| 11 | 17 | -29.2 | 1.8 | -30.8 | 64.6 | 1.3 |
| 12 | 21 | -19.2 | 2.2 | -24.1 | 63.5 | 3.1 |
| 2022.1 | 34 | -5.6 | 3.8 | -9.5 | 61.8 | 5.1 |
| 2 | 31 | -6.1 | 3.4 | -8.1 | 62.7 | 3.0 |
| 3 | 24 | -4.0 | 2.6 | -3.7 | 64.5 | 3.0 |
| 4 | 25 | 13.6 | 2.6 | 8.3 | 65.2 | 2.8 |
| 5 | 28 | 16.7 | 2.9 | 11.5 | 66.1 | 2.6 |
| 6 | 25 | 8.7 | 2.6 | 4.0 | 66.5 | 3.3 |
| 7 | 26 | 4.0 | 2.7 | 3.8 | 65.8 | 3.0 |
| 8 | 14 | -12.5 | 1.5 | -11.8 | 65.9 | 2.2 |
| 9 | 21 | 40.0 | 2.2 | 37.5 | 65.4 | 1.9 |

자료 : 국가통계포털(KOSIS)

6) 물가

소비자물가

(2020=100, 전년(월)비, 단위=%)

| | | 소비자물가 | | | 생활물가 | | | 신선식품물가 | | |
|--------|--|---------|----------|-----|---------|----------|------|---------|----------|------|
| | | 전월(기)대비 | 전년동월(기)비 | | 전월(기)대비 | 전년동월(기)비 | | 전월(기)대비 | 전년동월(기)비 | |
| 2012 | | 92.9 | 2.0 | - | 94.2 | 1.7 | - | 91.0 | 5.6 | - |
| 2013 | | 94.1 | 1.3 | - | 94.8 | 0.6 | - | 90.3 | -0.9 | - |
| 2014 | | 95.2 | 1.2 | - | 95.7 | 1.0 | - | 81.9 | -9.2 | - |
| 2015 | | 95.1 | -0.2 | - | 94.6 | -1.2 | - | 81.6 | -0.4 | - |
| 2016 | | 95.6 | 0.6 | - | 95.0 | 0.4 | - | 87.0 | 6.6 | - |
| 2017 | | 97.5 | 2.0 | - | 97.5 | 2.6 | - | 91.6 | 5.4 | - |
| 2018 | | 99.1 | 1.6 | - | 99.3 | 1.9 | - | 95.4 | 4.1 | - |
| 2019 | | 99.5 | 0.4 | - | 99.4 | 0.2 | - | 91.9 | -3.6 | - |
| 2020 | | 100.0 | 0.5 | - | 100.0 | 0.6 | - | 100.0 | 8.8 | - |
| 2021 | | 102.7 | 2.7 | - | 103.5 | 3.5 | - | 106.1 | 6.1 | - |
| | | | | | | | | | | |
| 2019.Ⅳ | | 99.9 | 0.4 | 0.4 | 100.2 | 0.9 | 0.4 | 93.4 | 4.3 | -2.3 |
| 2020.Ⅰ | | 100.3 | 0.4 | 1.2 | 100.6 | 0.4 | 1.8 | 96.2 | 3.0 | 2.3 |
| Ⅱ | | 99.5 | -0.7 | 0.0 | 99.5 | -1.0 | 0.1 | 94.1 | -2.2 | 3.8 |
| Ⅲ | | 100.2 | 0.7 | 0.7 | 100.1 | 0.6 | 0.8 | 106.1 | 12.7 | 18.5 |
| Ⅳ | | 100.1 | -0.1 | 0.2 | 99.8 | -0.4 | -0.5 | 103.6 | -2.3 | 11.0 |
| 2021.Ⅰ | | 101.6 | 1.6 | 1.4 | 102.1 | 2.3 | 1.5 | 110.2 | 6.3 | 14.5 |
| Ⅱ | | 102.3 | 0.6 | 2.8 | 103.0 | 0.9 | 3.5 | 103.8 | -5.7 | 10.3 |
| Ⅲ | | 102.9 | 0.6 | 2.7 | 103.8 | 0.7 | 3.6 | 104.7 | 0.9 | -1.3 |
| Ⅳ | | 104.0 | 1.1 | 3.9 | 105.1 | 1.3 | 5.4 | 105.8 | 1.0 | 2.1 |
| | | | | | | | | | | |
| 2021.9 | | 103.3 | 0.4 | 2.5 | 104.6 | 1.1 | 3.5 | 110.2 | 7.0 | -4.1 |
| 10 | | 103.5 | 0.2 | 3.5 | 104.8 | 0.1 | 5.3 | 103.2 | -6.3 | -7.2 |
| 11 | | 104.2 | 0.6 | 4.1 | 105.6 | 0.8 | 5.8 | 106.3 | 3.0 | 6.3 |
| 12 | | 104.3 | 0.1 | 4.1 | 105.0 | -0.6 | 5.0 | 107.7 | 1.3 | 8.2 |
| 2022.1 | | 104.9 | 0.5 | 3.6 | 105.6 | 0.6 | 4.2 | 112.2 | 4.2 | 6.0 |
| 2 | | 105.6 | 0.7 | 3.9 | 106.6 | 0.9 | 4.3 | 112.6 | 0.4 | 0.1 |
| 3 | | 106.6 | 1.0 | 4.5 | 108.2 | 1.6 | 5.3 | 111.1 | -1.3 | -0.9 |
| 4 | | 107.6 | 0.9 | 5.3 | 109.3 | 0.9 | 6.1 | 111.8 | 0.6 | 3.8 |
| 5 | | 108.4 | 0.7 | 6.0 | 110.3 | 0.9 | 7.1 | 109.3 | -2.3 | 5.4 |
| 6 | | 109.2 | 0.8 | 6.7 | 111.4 | 1.0 | 7.9 | 108.3 | -0.9 | 8.2 |
| 7 | | 109.9 | 0.6 | 7.2 | 111.9 | 0.4 | 8.5 | 116.0 | 7.1 | 14.7 |
| 8 | | 109.7 | -0.2 | 6.6 | 111.2 | -0.6 | 7.4 | 122.4 | 5.6 | 18.9 |
| 9 | | 110.1 | 0.4 | 6.6 | 112.1 | 0.8 | 7.1 | 128.9 | 5.3 | 17.0 |

자료 : 국가통계포털(KOSIS)

7) 금융

예금은행
여수신

(전년동월비, 단위=10억원, %)

| | 예금은행여수신(말잔) | | 전년동월대비 증감률 | |
|---------|-------------|----------|------------|------|
| | 예금 | 대출금 | 예금 | 대출금 |
| 2015 | 16,285.4 | 21,044.6 | 7.7 | 10.3 |
| 2016 | 17,522.2 | 22,070.0 | 7.6 | 4.9 |
| 2017 | 18,707.2 | 23,178.8 | 6.8 | 5.0 |
| 2018 | 19,412.9 | 25,028.7 | 3.8 | 8.0 |
| 2019 | 21,582.6 | 26,399.9 | 11.2 | 5.5 |
| 2020 | 23,809.2 | 27,549.7 | 10.3 | 4.4 |
| 2021 | 26,159.6 | 29,740.3 | 9.9 | 8.0 |
| 2019.IV | 21,582.6 | 26,399.9 | 11.2 | 5.5 |
| 2020. I | 22,419.3 | 26,489.1 | 8.2 | 4.9 |
| II | 23,691.7 | 27,371.0 | 8.0 | 7.8 |
| III | 24,447.3 | 27,784.2 | 10.4 | 7.2 |
| IV | 24,678.5 | 28,554.6 | 14.3 | 8.2 |
| 2021. I | 25,272.4 | 29,108.2 | 12.7 | 9.9 |
| II | 26,013.4 | 29,583.2 | 9.8 | 8.1 |
| III | 26,710.5 | 29,833.6 | 9.3 | 7.4 |
| IV | 26,642.0 | 30,436.1 | 8.0 | 6.6 |
| 2021.8 | 26,392.4 | 29,777.9 | 9.7 | 7.1 |
| 9 | 26,134.1 | 29,976.6 | 7.9 | 7.1 |
| 10 | 26,123.0 | 30,364.6 | 8.7 | 7.3 |
| 11 | 25,939.0 | 30,501.1 | 7.1 | 6.3 |
| 12 | 25,567.9 | 30,442.5 | 8.2 | 6.2 |
| 2022.1 | 25,602.1 | 30,731.7 | 6.4 | 6.2 |
| 2 | 25,880.0 | 30,666.3 | 4.4 | 5.2 |
| 3 | 26,239.3 | 30,886.4 | 5.9 | 5.6 |
| 4 | 27,221.3 | 30,920.2 | 10.1 | 4.9 |
| 5 | 28,013.8 | 30,973.6 | 11.1 | 4.8 |
| 6 | 28,275.9 | 30,712.2 | 9.5 | 3.4 |
| 7 | 28,048.6 | 30,845.2 | 10.9 | 3.7 |
| 8 | 28,812.4 | 30,894.1 | 9.2 | 3.7 |

자료 : 한국은행 경제통계시스템(ECOS)

CRI Info

지역정책연구 원고모집

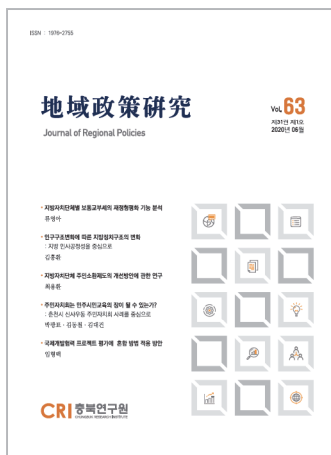

충북연구원에서 「지역정책연구」
논문을 모집하오니 많은 관심과 투고
부탁드립니다.

「지역정책연구」는 충북연구원에서 연3회 발간하는 전문학술지
입니다. 본 학술지가 충청북도를 비롯한 지역의 정책 발전을
선도하는 학술지로 성장할 수 있도록 여러분의 많은 관심과 투고를
부탁드립니다.

☑ 투고대상

관련 전문가 및 대학원생

☑ 분량

200자 원고지 80매 이내(A4 15매 이내)

☑ 논문내용

지역 관련 연구논문 및 정책논문으로 분야 제한 없음

☑ 작성방법

충북연구원 홈페이지(www.cri.re.kr)내 작성요령을 참고
하시고, 지난 논문은 E-book형태로 열람하실 수 있습니다.

☑ 마감일

수시마감

☑ 문의

충북연구원 지역정책연구 편집위원회

Tel 043-220-1133 Fax 043-220-1199 Email yhchoi@cri.re.kr

“많은 분들의 관심과 투고를 부탁드립니다.”

Glocal Frontier for Chungbuk Agenda

